臺灣日日新報 夕刊
二月十九日
夕刊定價一部二錢
編輯兼發行人 佐々木
發行所 臺灣日日新報社
基隆支局 臺中支局 臺南支局 花蓮港支局 大阪支局 東京支局

議會は順調に？

波瀾はあつても衝突はあるまい

却つて議員間の衝突が起り政黨は離合集散か

【東京十九日發】衆議院本會議の國政一般に就ての質問論戰は十五日の開會以來四日間に亘つて續けられ、その質問は現に幾々重大な事態の危機に近づくを思はしめたが結局政友會の解散回避の大勢に從つて破局を招來せず、從つて政府からは確答ある答辯は全く得られずして十八日の中野正剛氏の質問をもつて打切りとなり、論議の中心は豫算總會に移されるに至つた、右の樣な情勢であるから今後多少の波瀾はあるとしても進んで政府と正面衝突をなすなどとは到底豫想され得ぬ所である、これに反して具體的政策、イデオロギーに依る横斷的對立は昨年の特別議會にも増して激烈ならんとし、例へば結城財政の都市金融資本偏重と農村輕視の傾向等を遶つて都市と農村議員との利害衝突、既成政黨の內部的分裂、無產黨との對立等が表面化せんとしてゐるが、殊に交付金問題に就いては今後相當の紛糾を免れぬものと見られる、これを要するに今議會に表はれた特徴は既成政黨の全面的後退に依つて無產黨はじめ小會派の主義主張の言論が漸く重視されるに至つたことで政黨分野の離合集散が近き將來に避け難い事を示すものと言へよう

一時間に亘り祕密會を開く

午後も一時から祕密會續行 衆議院豫算總會（十九日）

【東京十九日發】十九日の衆議院豫算總會は午前十時十六分開會、山崎委員長 陸海軍の國防計畫に關する説明を聽取するため祕密會に入る旨を宣し直ちに祕密會に入つたが、午後零時十二分祕密會のまま休憩、午後一時より更に祕密會を續行する

貴院の議事停頓

事務局 對策に苦慮

【東京十九日發】議會再開會明け後既に四日を經過した貴族院は衆議院における豫算總會、本會議等のため閣僚の都合つかず、議事の進行は著しく停滯し、國務大臣の出席を要する議案に對する質疑の如きも通常法律案十一名中僅かに四名を經了したのみであり、十九日は本會議を休み、今のところ二十日も不可能の狀態で、事務局ではこれが對策に苦慮してゐる狀態で、この儘進めば議會の後半に至り豫算案を始め各種重要議案が殺到することは明かで自然それ等の內審議未了に陷るものも相當生ずるかも知れぬが、その場合貴族院の關知するところでないとして各派は政府の態度を遺憾としてゐる

臨時議會の召集

實際問題として不可能に近い

大藏省當局の見解

【東京十九日發】臨時議會召集に關し結城藏相はじめ大藏當局は
一、地方財政調整交付金制度の確立は地方稅制の改革に伴つて立案されねばならぬ問題で、地方稅制改革はまた中央の稅制改革と切離して行ふことが出來ないから事務的にも十一月以前には困難である
一、また一方議院制度調查會に依り議會十一月召集は豫算其他財務當局の事務的關係からしても困難な問題であるが若し該案が實施せられるとすれば事實上臨時議會の召集は必要ない
との理由から實際問題として不可能に近いものと觀測してゐる

懸案の農地法議會に提出

農相が前案を踏襲

【東京十九日發】農林省は島田前農相時より農林國策の重要項目の一として農地問題の解決を圖り農村の安定を期するため自作農創設維持施設の擴充と農地の使用收益關係の調整を目標に農地制度の確立、農地法の制定につき調查立案を進めてゐたが、山崎現農相も「農村の現狀に鑑み兩者は農林行政中目下最急の方法である」として前農相案を無修正のまま議會に提出する事に決定したので同法案は近く閣議に附して愈々今議會に提出される事になつた、本法案は自作農維持施設の擴大強化を圖り、小作關係については農林省多年の懸案たる小作法案の燒き直しと見られるものであるが、小作關係の調整保護の見地よりすれば徹底的なものであり、相當論議の的となるは免れないと見られてゐる

ソ聯とリトワニア軍事條約を締結か

イ元帥がリ國首都で折衝

【ベルリン十七日發同盟社特電】ソ聯陸軍參謀總長イエゴロフ元帥は去る十五日リトワニア國獨立記念祝典參列を兼ね首都カウナス市へ赴いたがアングリフ紙モスクワ電話に依れば同元帥はリトワニア外相ロゾライチス氏に對し新軍事條約案を提示し目下折衝中と謂はれる右新條約の內容には
一、戰爭勃發の場合ソ聯政府はリトワニア政府に對し軍需品を供給する
一、その代りリトワニア政府は自國の陸軍及び機械化部隊にソ聯の軍事顧問官を招聘する
事を骨子とするが更にメートル國境に關する條項も含まれてゐると云はれる

金現送を斷行

藏相が方針を言明

【東京十九日發】結城藏相は十八日の衆議院本會議で中野正剛氏の質問に對して爲替維持のためには金現送を斷行する方針なることを明らかにし注目を惹いたが、大藏當局では將來積極的な財政政策の遂行に伴ひ國際收支の均衡を保持する必要上從來の單純なる金輸出政策を放棄し、大藏日銀の金買入額の限度內で隨時現送を斷行するに方針を決定してゐる、即ち昨年末來の円爲替の動搖對策と輸入爲替管理強化に一應當面の目的を達し得たが、將來我國が國防の充實にそれに關聯して各種產業の生產力擴充を行つて行くためには相當程度まで外國物資の輸入に俟たねばならぬ事情に置かれて居りこれが對策として貿易進展のみに期待する譯に行かぬ、而も他面產金獎勵策で日銀の金買入額は年額一億円內外に達し居り、且つ國內的には目下円に對する不安なく、將來日銀を中心とする金融統制が進展すれば相當現送しても何等惡影響ないといふので、これが具體化は案外急速に實現するものと觀測される

米銑輸入の商談が成立

【東京十九日發】一月以來米銑では輸入商談成立に依り本年上期中九千十五万トンを輸入する事になつてゐたが、今般更に引續き下期七月以降の手當として米銑三万トンの輸入商談成立した、外銑輸入は前回同樣トン當り昭百十五円程度でこれで本年中合計十八万トンの米銑輸入をみると

帝燃の設立有望

興銀が株式を引受けて 商、藏兩相間の意見一致

【東京十九日發】商工省で現下急務の一端とし石炭液化工業助成の效果的施設として計畫した帝國燃料工業會社（資本金一億円）に對しては豫算修正で政府出資豫定額一千二百五十万円が全額削除されたので商工當局はこれが代案につてあくまで設立實現を企圖したが、其の後伍堂商相と結城藏相との話合ひが進められた結果政府出資に代るべき資金は興業銀行に依る株式を引受けしめる事に大體意見の一致を見た模樣で、興銀に對しても近く具體的折衝を行ふものと見られ、一方興銀も既に應諾の意向を表明してゐるので帝國燃料工業會社の設立は有望となるに至つた

使節團長を門野氏內諾

近く正式に回答

【東京十九日發】林外相より訪歐米經濟使節團長を懇請された門野重九郎氏は同日午後丸の內工業俱樂部に開かれた日本經濟聯盟理事會で遂に右團長たるを內諾した、近く林首相に正式回答を行ふこととなつた

產業統制法の外地施行

來週閣議に附議して實施

【東京十九日發】[illegible]の外地施行に關しては[illegible]で外地側と商工、拓務兩省の間に意見一致せず今日迄持越となつてゐたが、此程兩省當局者の意見も完全に一致し、十七日商工、拓務兩省間の最終的事務打合せも完了したので拓務省では十八日關係書類を法制局へ送付した、近く來週中には閣議に附議した上愈々施行の運びとなつた

三中全會

議案二十一件を可決

【南京十八日發】[illegible]八日の第三次本會議は財政部長孔祥熙氏の財政に關する報告があつた後國民政府並に委員提出議案を審議、政治、經濟、財政各分科會で審查完了の議案二十一件を可決した

英の再軍備は東亞に大影響

外務省成行を重視

【東京十九日發】イギリス政府は今後五ヶ年間に陸、海、空軍に亘り厖大なる再軍備計畫を遂行することとなり、十六日白書をもつてその內容を發表したが、我が外務省では右の如きはさなきだに險化せんとする歐米各國の軍擴競爭を煽り、英、米兩國の太平洋海軍力の增大と相俟つて我國にも影響を及ぼすこととなるので成行きを重視してゐるが、その意向を綜合すれば次の如くである
一、イギリス政府が今回五ヶ年繼續の軍事豫算を計上したのは三四年內に重大危機の到來を豫想して計畫されたものと思はれる
一、今回の計畫は空、海兩軍の大擴張を目標にしたものであるが海軍について見れば千九百三十七、八兩年度內に主力艦二隻、巡洋艦七隻、航空母艦二隻の大建艦となつてゐるから對英パリテーを標榜するアメリカがこれに對抗して建艦に乘出すは必至である、又はアメリカの太平洋海軍力を強化するのみならずイギリスの海軍力增大で主力艦を東洋に常置しシンガポールの防備を強化するやうな事態になれば東亞にも重大影響を及ぼすこととなるから我國もこれに對し重大關心を示さざるを得ない

米が建艦促進

英の計畫に刺戟され 大統領、海軍次官が重要協議

【ワシントン十八日發同盟】米國政府がいよいよ厖大な建艦に乘出すとの報にルーズベルト米國大統領は十八日午後海軍次官エジソン氏を白堊館に招致し一時間餘り協議を續けた、席上次官は米政府の建艦計畫が英國の建艦工作に重大な影響を與へる旨を述べ、且つ鋼鐵不足で現在の建艦工作が遲延してゐるため各造船所間の規格を統一するとか其他の方法に依り工事の促進を圖らねばならぬ旨を強調した、殊に新ウオルシュ・ヒーリー法に依り政府の仕事を請負ふ會社が公定の勞働條件を遵守する義務あるため鋼鐵會社が鋼鐵入札をボイコットして海軍省を手古摺らしてゐるがエジソン次官は三月までは海軍各工廠が支障なく工事を遂行出來る旨を述べて事態の改善に新法律を制定する必要はなからうと所謂を開陳した、同次官は近く各海軍工廠を視察、建艦工事の促進を圖る豫定である、鋼鐵が輸入される事になつた

新竹市債は百萬圓突破

十二年度に

【新竹電話】新竹市債は現在約九十六万円に達して居るが旧債中には六分以上の高利率を拂つて居るものもあり、之等多額の旧債を整理するには低金利時代の今日に及ぶものなしとなし市當局では之等高利率の旧債借替を爲す事とし四十三万六千円を來年度豫算面に計上する事となつた、從つて既發の新竹市十二年度豫算は八十三万五千八百九十六円に之を追加すれば百二十七万二千八百九十八円となり從來七、八十万円台であつた新竹市債額は十二年度に於ては額面だけは兎に角百万円突破と云ふ厖大な數字を示すに至つた、尙十二年度豫算には既報の新規事業に要する十五万八千六百円を起債する爲め新竹市債は旧債を合して十二年度には約百四万円に達する

陸相美髯が自慢

【東京發航空便】十七日の院內閣議に遲れ馳せにやつて來た杉山陸相「實は髭の治療に行つてゐたので……」と辯解すれば閣僚一同「自慢の美髯が出ないと思つた」とひやかす、聞けば陸相の小學校時代から缺点をとつてゐたのは讀み方と唱歌だつたといふなるほどネ…

その日その日

○議會のテムポ、牛歩遲々、でも無事に切拔けられる陽光に見える
○やつさもつさが妻になつた、互ひに負い髭を得たら、林首相の捌き方も案外宜しい
○英の大海軍擴張に對して米國も負けずに力む、海軍の大艦巨砲時代が、いや應なしに迫り來る
○五年間に二百億円といふ軍事豫算計畫、日の沈まざる地なしといふ大英國だけあり、桁からして違ふ
○ジャピー飛行以來、數度の失敗にもへこ垂れぬ佛國の飛行家、飽くまで訪日をモノにしようといふこの不屈の意氣が嬉しい
○"寶の掘り出し"氣分が、世界的に湧き上つて來た、次いでは大小探檢隊の派遣といふ段か
○人心は頻に射倖、投機的にもならうではないか
○台灣島でのものを！"寶島"と思ひ、地下の寶物を總がかりで引出すこと、一番手取り早い

人事

▲小林元次郎氏（臺灣電力副社長）外二行六名 昭和製鋼所田辺監務係長の案內にて十九日午後花蓮港より來北（朝陽號）二十日午前九時五分台北發南部へ
▲宮口竹雄氏（台灣電力顧問、前遞信部長）十八日二結より來北
▲森田富士助氏（遞信部技師）十九日內地へ
▲能澤外茂吉氏（台灣電力理事）十九日南部より來北（鐵道ホテル）
▲中西昌氏（台中州警務部長）十九日官邸より基隆を經て歸北
▲谷口巖三氏（花蓮港鐵道部出張所長）十八日來北（朝陽號）
▲小林正之介氏（三五公司源成農場主事）來北中の所十九日二林に歸る

無絃琴

帝都十日拔きの各所に於いて同時に割腹自殺といふ新たな戰術を仕入れかけた日蓮宗死なう團に就いて當局の山本思想部務官曰く▲"あれは五・一五事件後に結成されたものだ、昭和八年神奈川縣で留置され準備中の神奈川縣警察部員が、部長なる白裝束の一團約二十名を發見して檢擧した、これが死なう團の最初のもので、[illegible]つた宗教である▲當時は暗殺か何かを企てゐるのではないかとの疑みに徹底的取調べを行つたが然し如何してもその本體がわからず、日時を經過してゐる中これが俄然當局の無理解な宗教壓迫であるとの聲が起るやうになり、止むなく不明の儘放免したとの話である▲日本古來の宗教が、現在の惱みに深く觸れ得ず、地獄、極樂だけを説いて象牙の塔に引き籠つてゐる內に社會の現實生活は急變轉化し其處に訳の分らぬ新興宗教が生れて來るが然し今度は死なう團の本質も確り究明される事だらう"

愛すべき哉 (119)

武田麟太郎
挿繪 富永謙太郎

柿茸落し（十六）

のと、獨り決めにしてゐた。芳江の肩をつついて、その耳許に口を寄せ
「―あなたから、北川君を呼出して貰へませんかね」
「―さア」
彼女は自分が樂屋へ現はれたらどんなに美也子は驚くだらうと思ふのだ。きつと悲しくなつて、一しよに出られないと云ひ出すかも知れない。
「―ぢや、美也子さんが変にとるわ、常さんが直接行つて下さいな。もし何だつたら、樂屋へ通れるやうにしますから」
「―なるほど」
渡辺は彼女の云ふ意味がよく理解出來た。
「―おや樂屋へ、宣傳部の男にでも案內させよう」
さう云つた時であつた。
女給仕が芳江に近づいて
「―清水さん、支配人がお呼びです」
清水と云ふのは、彼女の姓であつた。齋藤の家を出てからは、その旧姓に戻つてゐたのだ。彼は、久しぶりで、彼女が自分と結婚生活に入る前に戻しまつた清水と云ふ名を耳にして、妙なつかしい思ひにかられてゐた。

「―彼はよさう」
と、呟いてゐた。
「―さうか、君はよすか、ぢや、我々二人だけでどこかへ行くとしよう、いいかね」
まるで、子供を取すやうな渡辺の云ひ方であつたが、對手は
「―うん」
と、賴りない返事であつた。
渡辺は、しかし、彼がいかにこだはつてゐても、彼の本心はその反對であらうし、また美也子と逢つて了へば、それで話は通じるもの

「―さう、ありがたう」
芳江は、ちよつと行つて來ます、また戾つて來ますからと、丁寧に二人にお辭儀して、人々の間を潜り拔けた。―八木支配人がうたた寐から醒めたのであらう。
渡辺は失望を感じた。あの娘は云つたが、彼女は用事が出來たにちがいない。さうなると、まさかのんきに一しよに飯を食つたりはしてゐられない。
彼は總監に
「見てゐるだらう、少し待つてゐてくれないか」
云ひすてて、廊下に出た。宣傳部の部屋へ下りようとしてゐると、芳江が、常さん、と追ひかけて來た。
「―駄目になりましたわ、ちよつと大阪へ歸ることになつたんです、支配人と一しよに。―大阪の本社へ行くんです」
「―すぐに？」
「―九時の急行なんですけど、それまでに、私は支度がありますし」
「―そりやさうだ、おや機嫌よく行つてらつしやい」
「―ええ、常さんに」
と、云ひにくさうにして
「―よろしくおつしやつて下さい、お逢ひしないで行きますから」
「―さうですか、よく云つときませう」
うしろ姿を見送つて、彼はやれやれ、と首を振つた。
宣傳部室で
「―また來ました」
「―おや、もうすんだのかな、まだやつてるんでせう」
「―隣に避行中ですね」
「―さうです、北川美也子に
おたに召しましたか」
「―[illegible]

頭髮のホルモン劑（コレステロール配合）
伊豆椿（イヅツバキ）ポマード
髮を愛せよ
近代人と自他共に許すお方でお髮のお手入れを忘れてる方がありますが……どうかと思ひますネ
◇
伊豆椿は頭髮のホルモン劑（コレステロール）を配合し、しかも快い芳香を有ち、どんな種類の髮毛にも適し、フケ・カユミ・若禿の惱みを完全にノツク・アウトする強度の整髮力を誇る優秀ポマードです、近代生活の必需品として大好評……
椿煉 植物 の二種あり
大罕・50 小罕・35
百貨店有名化粧品店にあり
伊豆椿香油本舗 大槻彩芳園

東部臺灣の砂金採掘 愈よ封鎖を解かる
タッキリ橋以北も許可

浮び出る 黄金四十億圓

所謂四十億圓埋蔵といふ折紙の附けられた東部台湾の砂金地帯中、その中心とも目せらるべきタッキリ渓沿岸は従来臨海道路線に架せられたタッキリ橋より海岸に到る部分のみが採掘を許可せられ、同橋より以北の上流沿岸の方は国立公園區域豫定地として景勝を破壊する恐れありとして採掘許可が保留されて居た、偶々小林總督が同地方巡視の際其の許可保留の事に就て多大の刺戟を受けたもの如く、之を察知した殖産局にて再檢討の結果、總督府に對する熱が頗に猛烈となり内地にて金山の新採掘が起りつつある現状に鑑み、折角の國寶を地下に埋蔵の儘に放置すべきでなく、而も砂金採取の為めに或は山を破壊するとか河身を変へるといふやうな事なく単に沿岸の土砂を掘り起す程度に止まり、毫も風景を害することが無いのみか或は却つて之が為め風景に一の人工的野趣を添ふ事となりはしないかとも限らない等の見地から、愈々保留を解いて採掘を許可すること殖産局の腹を極め府の部局長會議に附議しこの承認を得たので、更に最高幹部の決裁を経、ついで此の程先づタッキリ橋以北タッキリ渓両岸約三万坪に亘る區域の出願者向井助氏に對し保留を解く旨を指令すると共に其詳細なる事業計畫書の提出方を命じた、尚此の方面の砂金鑛區の出願者に對しても等しく此の方針を以て臨むことに決定したが、同渓上流の砂金地帯は現在では今回保留を解かれた區域より佐久間神社の鎮座するタビトの少しくかみ手まで連續して居て、この方面の鑛區十ヶ所を算し、既に数名より採掘の出願が出て居るので今後は順を追うて事業計畫書を提出せしめ、條件の具備するものにはドシドシ許可さるる段取となつて居る、斯くして昭和十年十月国立公園法が本島にも布かれて以来、本島の黄金の花咲く砂金地帯が全く封鎖された姿にあつたものが、今回の措置に依つて一時に解放されることとなつたもので、既に下流海岸寄に於て月三万円程度の収入を挙げて居る山本義信氏の採掘を魁として金の産出量が愈々昂まり来り黄金ブームの時代を現出するのではないかと見られて居る、この喜ばしき報道に接して黄金四十億円説の首唱者たる横堀博士は本月下旬か三月上旬に来台する趣である

無免許で自動車運轉 無殘！小兒を轢殺
けふ新起町の惨事

無免許の男が近頃流行のダットサン貨物自動車を無断で運轉し近来稀な晴天に道路で無心に砂遊びをして居た四人の子供の中に突入し中の一人を無残にも轢殺し他の三人を傷つけた事件が起つた——十九日午前十時半頃新起町三ノ一〇三北原自動車商會前に置かれた佐賀部商賣組合のダットサン貨物自動車九〇號を同商會の助手部火生（二〇）が無免許なるにも拘らず無断で運轉し濱町三ノ二五番先の道路まで運轉して來た時、其の片隅で砂遊びをして居た濱町四ノ一六李氏嬌（八）外三名の中に、ふらふらと突入し嬌を押し倒し其の腹部をひき他の三名を傷つけて止つた、嬌は即死しあたりは鮮血飛び散り凄惨の氣を漂はした【寫眞は惨事の現場】

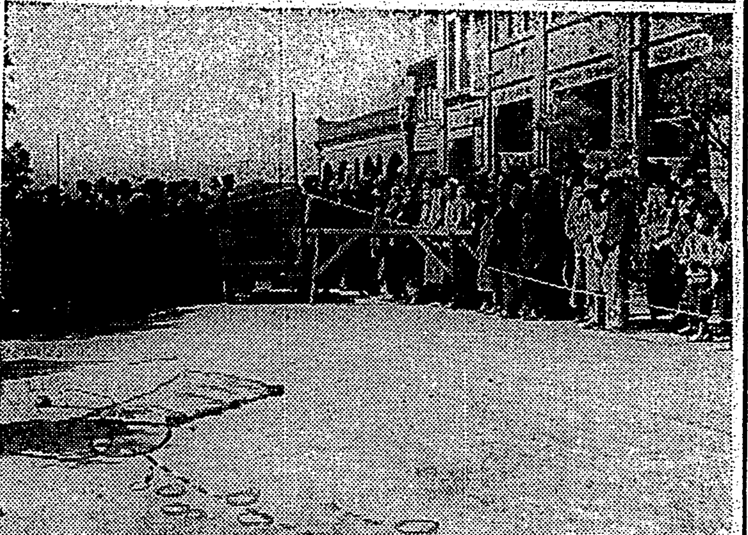

″オ大會″に備へ
八ヶ年計畫で 陸上陣を強化
各國の選手を招聘に決定

【東京十九日發】日本陸上競技聯盟第一次競技委員會は十八日夜我が陸上陣強化八年計畫の根本方針につき審議した結果、八年計畫の第一年たる本年度は米国チームを招聘し、第二年の昭和十三年度は獨逸に、第三年の昭和十三年度はフインランドを中心とする欧州選抜軍及びドイツ女子軍を招聘し中長距離陣及び女子競技會と順次実力檢討を行ひ併せて各種目選手の把握に努め、東京オリムピック大會前年の第三年には再度日米男女對抗戰を開催して我が陸上陣の全面的檢討を行ひ以て大會に備へる事に決定した

大當り債券
金澤の老醫師が 一度に三萬五千圓

【金澤電話】金澤で當りも當つたり勧業債券七枚三万五千円を一度に當籤したといふ快ニュース當籤の主は石川縣珠洲郡小木町草山武男氏（六〇）といふ老醫で、草山氏は大正十一年十一月發行の勧業債券第八十七回十四號九六七〇の同番號七枚を持つてゐたが二年程前金澤で質屋に、ふとしたのを入れ金澤市南町勧銀支店に担保に入れ質金してゐたもの去月二十一日の抽籤で十六年目に何れも五千円に當選したもので思ひもかけぬ新福運を掴んで大ほくほくの態であるがこんな事は全く珍らしい事である

軍艦の大砲が 破裂四名死亡
米海軍省發表

【ワシントン十八日發同盟】米国海軍省發表＝十八日演習中の米戰艦ワイオミング號の五インチ砲が十八日演習に際し破裂し死者四名負傷者数名を出した

引退決意を表明した鈴木喜三郎氏 十六日朝自邸にて

南國物産展に 臺灣から出品

【京都發航空便】京都駅前丸物百貨店では十九日より九日間南国物産展覧會を開催するので大阪台湾物産紹介所でも之に出品することになり台湾物産の殆どを陳列するがこの際台湾特有の人形芝居を上演、物見高い京都人を驚かさうとして居る、之は一旦一行北上を済ますもので一行は既に瑞穂丸にて十六日入京した

北一中のラグビー試合 台北一中のラグビー部では卒業生の送別の意味で二十日午後三時から帝大競技場にて現役軍對OBチームのラグビー試合を行ふ由

延岡市の大火
市役所等燒く

【延岡十九日發本社特電】十八日午後一時頃宮崎縣延岡市役所裏附近より出火、バラック同様の建物なので火の廻り早く水利も不便なる為め消防の甲斐なく公會堂、新築の市會議事堂、北隣の縣立圖書館を全焼十九日午前零時半鎮火した、附近には小學校、裁判所あり當市役所前の大火で損害市役所十万円、圖書館六万円圖書全焼原因取調べ中である

新竹州水産會總會
二十六日州會議室で

【新竹電話】新竹州水産會本年度總會は二十八日午前八時半より州會議室に開催されるが十二年度豫算額は四万四千円で來年度は水産業者の知識の啓發に主力を注ぎ漁撈船の建造、船員養成の講習等を数多く開催する為めの費用を多額計上してあると

漁船の激增で 漁夫の爭奪戰
活氣橫溢の基隆漁業界

【基隆電話】基隆港の漁業界は昭和十二年度に於て林兼、共同漁業の両大會社を始めとし各個人について總計七組（十四隻）の手繰漁船が許可され又共同漁業のトロール漁船三隻も許可された、トロール船は既に香港より廻航されたが手繰船十四隻は内地に於て新造又は購入されて廻航され今秋迄には全部出揃ふ豫定であるが、之等漁船の激増は乗組漁夫の拂底を來し各漁業家や紹介業者等は目下躍起となつて爭奪戰を演じつつあり、それでも限りある漁夫では結局新に廻航される手繰十四隻の乗組員約百十五名は不足と云ふ事になり従来漁夫は最高々居入にはプレミアムさへ附かうと云ふ盛況で居で風切つて威張つて居る、最近天候不順の為基隆近海の旗魚漁は甚だ不漁で名物の旗魚も未だ基隆には一本の水揚げもないが、それに代るべき漁獲は可なりあり漁業家全般としては傳へられる程にもこぼして居らず漁業界は正に上向き時、基隆を始めとして全島で本年は一時に總計二十一組（四十二隻）の手繰船が新に活動を開始し今迄の四十二組を合せて正に倍になり全島年二百万円の漁獲高も當然激増すべく時に際しての需給関係で低値の場合は可成り困る事になるだらうと云ふのが一つの研究問題になつて居るらしい

麻雀から花札へ
基隆の内地人賭博事件第二段 更に有力人物登場

【基隆電話】基隆内地人の賭博事件第二段は麻雀から花札に移り防犯係刑事から係呉部補の許に報告書が差付され正式の取調べが開始された、身柄は留置されて居ないが全部で十九名各方面に於ける相當有力者又は名ある職にある者等数名混つて前回の分より顔触れがズッと揃ひ市民を聳動せしめて居る

長期公判の世界記錄
帝人事件あす愈よ第二百回

【東京十九日發本社特電】帝人事件は昭和最大の疑獄事件としてその公判を續けられて來たが［illegible］

新加入の途を 塞いだ電話架設
來年度は改まる
遞信部で六萬餘圓を計上して

距離や地形は眼中になく、設備さへすれば姿は見えずとも話が出來ると云ふ重寶な電話が現代生活に缺くべからざる存在たることは今更云ふ迄もないことであるにも拘らず台北郵便局電話の設備が行き詰つたと云ふわけで台北市民はこの数年間殆ど新加入の恩恵に浴せず、遞信部で眞に遅延し得ざるものと認めたるもののみがこの文明生活の必需品を獲得し得たもので、昨年の如きその数僅かに四十に過ぎないと云ふ惨さであつた、ところが今年の四月頃には台北市で約三百の電話が新規に加入されようと云ふ嬉しいニュースがある、遞信部では十二年度豫算に電話事業増進に要する経費として六万餘円を得ることとなつてゐるが、之で今年度の八百に比し來年度は千三百からの受話機を購入することになり來る四月頃全島からの申込み数に依りこれを全島各局に按配する筈であるが台北は今度から交換局が新しくなり増設の餘地も當分はあるので一挙に三百ばかりを配し、もつて数年來の市民の要求の一部を満たさうと云ふのである、しかしながら現在に於ける全島からの申込み数は約三千、そのうち台北だけが五百程もあるので、既に申込み済みのもの全部が加入し得るとまではゆかないだらう

マイクの移動放送
子供の時間に製糖實況放送

マイクを移動してあらゆる方面の実況を傳へる事は最近の放送種目の中でも特に目立つことであるが台北放送局でも今晩（十九日）六時から六時三十分までの「子供の時間」にマイクを緑町台湾製糖台北工場の中に移動して台湾産業の大宗たる製糖の実況を三個のマイクにより工場内をバックに製糖工程を順を追うて子供にも判る様に説明しようといふ事になつた、担當のアナウンサーは上迫、佐々木の両氏である、台北放送局はこれを手始めに今後もマイクを各方面に移し斯うした実況を傳へるとのことである

東京を目指して ドウニ氏巴里發
廿日リベール氏と共に

【パリ十八日發同盟】フランス名飛行家チルベール・ドウニ氏は僚友リベール氏と共にコードロン・ルノール型の愛機を操縦して二十日午後十時を期しル・ブールジエ飛行場を出發河内経由東京向け征空の壮途に就くこととなつた

南洋の植物の分布を研究
學士院賞受領の金平九大教授

【福岡十七日發本社特電】學士院賞受領の九大農學部教授金平亮三氏は目下南洋に出張中なので留守宅で農學部長を自邸に訪へば左の如く語る

金平教授は篤學の士、研究に熱心で台湾總督府からこちらに來て十年餘になる、昨年東大農學會で南洋に於ける植物分布につき研究を發表され學會賞を受けられ、それが今回の賞となつたもので立派な研究である、同じ題目研究の為昨年十二月南洋に出張、今度は日本領のみならず英領の諸島にも行く筈で歸朝は四月とならう、學士院賞は農學部で受けた人は一、二あるが農大級の受賞は教授の名誉のみならず當學部の名誉でもある

深澤代議士失格す
板谷順助氏が繰上當選

【東京十八日發】昨春の總選挙に北海道第四區から立候補當選した民政黨深澤吉平（五三）派の選挙事務長河村祖松（三三）氏に係る選挙違反並に深澤代議士に對する當選無効附帯訴訟の上告審は大審院刑事一部木村裁判長係りで審理中のところ十八日正午何れも上告棄却の言渡あり河村氏は懲役六月の原判決確定し深澤代議士は失格した、このため次點者政友會の板谷順助氏（五〇）が繰上當選することとなつた

オルジョニキーゼ氏

【モスクワ十九日發同盟】ソ聯重工業人民委員オルジョニキーゼ氏は十八日午後五時三十分クレムリンアパートで心臓麻痺で急逝した

▲輸出商組合總會 台湾輸出商組合に二十六日午後二時より江山樓にて第三回定時總會を開催する由

▲島内定期東線下り便三M「ひばり」號は十九日午前九時台北を出發、乗客は武田修一氏等七名

メガホン塔

▲防衛記念日には新公園に於て老兵達によつて何か催しものをやるに限る（保案同願生）▲十七日神社西側参拝所でキセルを御忘れの方に御出下さい（台湾神社社務所）▲文教局の若い局員のため野球部を設けて下さい（名投手）▲乳児の種痘には寒風の吹かない所でして下さい（風邪の神）▲自轉車六一〇七九號預つてゐます（榮町日活）▲圓長さん防衛團員の制服は是非新調せねばいけないでせうか（貧困員）▲十八日朝刊に結核撲滅の記事を發表せる杉浦宗良博士の住所を教へて下さい（知りたい生）▲東京市四谷區舟町三（係）

あすの天氣

台北地方 南東の和風晴（台北観測所發表）

北部 南の和風晴
中部 北の和風晴
南部 北の和風晴

概況 ［illegible］

各地温度 ［illegible］

台東	一三・三	台北	一七・〇
高雄	一三・七	新港	一四・七
台南	一二・四	那覇	一一・四
澎湖	一八・五	鹿児島	一一・四
阿里山	一〇・九	長崎	九・五
花蓮港	二二・二	石垣島	一八・八

今晩の映畫

◉國際館（午前十一時廿分上映） 1 台日發声ニュース 2 處女散歩 3 ボンベイのカリオカ 4 將軍曉に死す

◉大世界館（午前十二時半上映） 1 發声漫畫スターの卵 2 台日發声ニュース 3 奇蹟人間 4 この三人

◉タイゲキ（午前十一時半上映） 1 彼女は嫌と云ひました 2 殺人千石船 3 台日發声ニュース 4 春の宵

◉新世界館（午前十二時半上映） 1 暴走白馬隊（後篇） 2 南海の脅威 3 初嵩櫓音頭

◉芳乃館（午前十二時上映） 1 若人の世界 2 台日發声ニュース 3 哀艶人情双六 4 新月抄

妻千代儀入院加療中ノ處本日午前四時十二分死去仕候間此段御通知仕候
追而告別式相營申候
二月十九日
基隆市双葉町
夫 山田喜五郎
男 山田一雄
親戚代表 下地頭所
友人代表 田畑英三
里深儀三
近藤佐次郎
山内小藤二

割烹 梅屋敷 電話九七六・七四五番
御料理 竹の家
割烹 新喜樂
割烹 梅本 電話五五参番
割烹 日本亭
蒲燒 天ぷら よせ鍋 御料理 中惣 表町 電話八六八番
御料理 紀州庵 本店若竹町 支店川端町
蒲燒 天ぷら よせ鍋 ちり鍋 江戸長 大世界館前 電話二九八番
すき燒 御料理 壽司 よせ鍋 まねき 大和町二丁目 電話二一九九番
神戸精肉專門の かしわ すき燒 寄鍋 蒲燒 喜らく 電話一四六番

醫院 小林醫院
寫眞 寫眞材料及現像
時計眼鏡 和田のメガネ專門 メガネ專門 日光堂 山内のメガネ專門
料理屋 生そば壽司 辨金京町店 折詰辨當 賀茂川
金融 電話 商 債 土地建物 小口金融 恩給年金低利
内地土産 タンスの三共舍
樂器 ギター 拾圓
藥種商 大丸藥局 通經藥 月やく
雜件 文化卓子椅子 特許商標 岸喜鑑 無煙炭コークス 樺山アパート 運命鑑定 日本人形 フランス人形 賣出し 應接セット ベニヤ 宛名印刷 ニュウ 村井 手袋 村井 ワイシャツ 村井 佛具 花環 犬專門病院 軍用犬半額

古賀政男作曲・今大評判の流行歌
[redacted]
唄・美ち奴
日活・うちの女房にや髭がある・主題歌
夜更けに 聞える 足の音
耳をすませば 胸がなる
踊つて來たかと 立ち上る
あゝそれなのに それなのに
ねえおこるのは おこるのは
あたりまへでせう

傑作流行歌
★人生の並木路 ディック・ミネ
★男の純情 藤山一郎
★三崎懲しや 藤山一郎
★丹下左膳 楠木繁夫
★若いのはおよし 楠木繁夫
★女の階級 楠木繁夫
〆切迫る
レコード一枚で大景品が當るテイチクの賣出しは二月二十日で〆切ります。早くお求め下さい詳細は蓄音器店で
テイチクレコード

皮膚藥 タイピ

衛生局公認 性病 泌尿器 外科 婦人科 田和皮膚科 台北市西門町三

御殿女中 (195)

邦枝完二作　神保朋世画

證據（七）

「これ狸、何故默つてゐるのぢや。何ぞ盜みやつた、事と品によつては赦してやらぬものでもない。强情張つて痛い目見ようより、ちやつと白状しや。」

默然と俛れてゐるお柳の心の裡はいろ／＼な思ひが渦卷いた。出來心でお金を盜まうとしたと云へば、神罰はともかく目的を見破られるおそれはない。けれども假にも武士の娘ともあらうものが、金や今日の品物に限られたなどとは、たとへどのやうな嚴苦に逢はうと、と定りに口に出來ることではなかつた。とはいへ、いかに重い目的のためとは云ひながら、泥棒の汚名を默つて甘受することは死よりも辛い恥辱だつた。しかしまたここで舌を嚙み切つたなら、折角の今日までの苦心が水の泡になる。

お柳の心は千々に亂れて、お象やおころの罵る声さへ耳には入らなかつた。

「ええ、强情な女子ぢや。やさしく云つてやつても判らぬのなら、ころに象、構はぬゆゑ帶を解いて調べて見や。」

「はい。」

おころとお象の二人は此場の成行ちに日頃の鬱憤さへ加へて、ここぞとばかりお柳の體に飛び掛つた。

「さアお柳樣、帶をお解き遊ばせ。」

お象の言葉は既に一應であつたが聲は笑つてゐた。

「解くのですよ。」

おころが我慢のならないやうに伝つてお柳の體に手をかけると、既ち右からお象が左右から駈け寄つて腕を取つた。

「あれ、なんとなされます。」

「なんとするとは知れたこと、そなたを裸にして盜んだものを探すのぢや。」

「わたくしは抽出しを開けたばかり、何にも身につけてはをりませぬ。」

「ええ、そんな言葉が信用できるものか、ねえみな樣。」

言葉の中にお柳は一枚々々衣類を剝がれて、果ては猿袢一つの姿にされてゐた。

「旦那樣、何んにも出てまゐりませぬ。」

口惜しさうにお象が云つた。

「襦袢脫がして見や。」

「はい。」

お柳のやうな氣が强くて目端の利くみ深い女の肌を見るのもまた格別と思つたのであらう。抗ひながら襦袢を剝ぎ取られる樣子を、象村はさも快げに見守つてゐた。

猿文字一つの露な姿になると、自らを恥ぢ、お柳は腕から身を折つて、自らその身を掬く恰好になり、耐難い恥辱に戰きながら周圍を睨め廻したが、その肌の諸處に、紫色の痣が出來てゐるのは、着物を脫がしながらみんな寄つてたかつての意地惡い抓り痕であらう。

「おお恐い眼、あれが泥棒の眼といふものでございませうよ。」

お象はわざと口を「への字に曲げて、憎々しげに呟いた。

「旦那樣、わたくしの見附けたのが早過ぎたので、どうやらまだ品物には手を觸れてゐないやうでございます。」

「それは仕合せぢや。――ころ、着物を着せて縛めるのぢや。」

「はい。」

「これ狸。そなたは何を盜る目的であつたのかそれを云や。」

「旦那樣、狸は決して物を盜るつもりで簞笥を開けたのではございません。ほんの出來心で御衣裳を見せて頂かうとしただけでございます。」

「そなたはまだそんな白々しいことを云ふやるか。」

「いいえ、それに相違ございません。」

「ころ、自狀するまで狸を納戸へ繫いでおきや。」

今週の映畫

「婦人倶樂部」連載の

「新月抄」

十九日より芳乃館

▲「婦人倶樂部」に連載されて、讀者を熱狂せしめた久米正雄の原作を鈴木重吉監督がトーキー化したもので、霧立のぼると立松晃が主演してゐる。青島技師のキャメラは實に美しく、その映畫の內容と相俟つて、若い婦人や女學生を絕對的に喜ばせてゐる。東都における封切當時にも、殆ど女性で埋められた感があつた。

▲物語は――信州の田舍へ音樂講習會の教師として赴任した宮部（立松晃）に倫子（霧立のぼる）といふ女學生が兩親（三桝、滿還）や許婚（曾我井一郎）をふりすてて戀するが、宮部は安價なセンチメンタリズムから彼女の眞情を裏切つて東京へ歸る。失戀の倫子も東京へ出て宮部の友人丹野（淸水將夫）長谷川（千田是也）等の後援で女給として成功する。そんな時宮部は瀕死の重病で床にふしてゐる。それを知つた倫子は病床に彼を見舞つて打解けるが、その夜宮部は自分の作曲した倫子の歌を放送で聞きながら死んでゆく――といふ純情的なもの

▲新興の音樂映畫の形式に從つて霧立にふんだんに歌はせてゐるが其は中止美奈子の特別出演になるものだといふ、とまあれ女性等に受ける新興の佳作

▲同時上映は同じく新興のオールトーキー時代劇「哀艶人情双六」[illegible]

―寫眞は「新月抄」[illegible]

新派五十年（下）

その過去・現在・未來

中山楠雄

擡出した新派演劇

追害と努力、凡ゆる苦心慘澹の結果、この歌舞伎座進出の芝居「威海衛陷落」はものの見事に的中した。

金泉、吉娜、藤澤等の川上一座の他に木下、伊井、米坡等の一座、高田、山口等の一座、藤井、佐藤、秋月、福島等の一座、そして小織、深澤、水野、柴田、久米八、喜多村、村田、兒島、瀨戸等に依つて新生劇は次第に新派演劇としての生長をしていつた。

即ち川上等の政治思想宣傳の男性的な素朴な風格を持つて出現した新演劇が次第に順風に向つて進んで行くうちに、新派の俳優自身己の藝に不滿を持つに至つたのである。

藝を蓄へる努力、彼等が敵として眞ッ向から立ち向つた歌舞伎の脚本を、彼等自身演じた事を見ても如何に藝に對する努力を試み始めたかは解らう。

これは當然な欲求ではあつたが彼等はそれ／＼の從前も忘れて藝にのみ猛進していつた。茲に新派の危機があつたのである。

大衆を忘れて藝に走る

今日、新派の俳優は所謂巧い藝を持つ俳優も少い。實際、舞台を通り過ぎる郵便配達夫でも、豆腐屋でも、全く巧いといふの他はない。

如何にして歌舞伎を壓倒し、自分等の新派劇を樹立しようかと云ふ一事が凝つて一念となつたのが新派發生以來五十年の傳統といふも決して過言ではあるまい。

それには唯一つ、歌舞伎劇の持ち得ぬ舞台上のリアリズムを、如何にして表現しようかと、ひたすら演技の上に苦心慘澹したところにある。

素朴な演技を誇つた新派俳優は次第に歌舞伎的技藝の習得に苦心した。今日新派俳優の技藝が、既に型ともいふべきものを持ち、形式的に巧拙な藝を持つ事に至つた所以である。

×

新派の過去を振り返る時、そこに存在した素朴な演技は、といふよりも寧ろ素朴なる精神は、現在の新派には微塵も存在してゐないのを筆者は極力ここに非難したいのである。

演技の完成をのみ狙つた新派は最初の建前である民衆の代言としての演劇を忘却した。今日殆ど完成に近づいた新派の演技の為に、幸ひに五十年記念興行を催す事になつたものの、一時新派が隆盛をさへ傳へられた所以は、實にこの大衆の心を忘却したところにある。

脚本を受け取ると先づここの件はかういふ形に、とかういふ形式的な苦心をのみするのが今日の新派である。

そして三の上演される脚本は？新派のかうした現在の狀態に不滿を持つた井上正夫は、新派劇の演技のよきところを取り、內容として大衆の要求を滿たし得る脚本を以て、謂ふ所の中間演劇に走つた。そして此の運動は、確に當を得た運動といふべきである。

新派よ！素朴に歸れ

本流新派はこの所三三意欲的な脚本の上演はみたが、相も變らぬ義理だ人情だである。

五十年以前、大阪の一角から角藤が川上が肩を怒らして名乘りを揚げた新派劇の眞精神は、現在何處にあるかといひたいのである。新派の眞精神は、當時の言葉での民衆、今日での大衆、卽ち其大衆の精神でなければならない。なればこそ、今日新派はその五十年記念興行を催し得たのである。

形式的な完成や、藝の巧拙だけでは、新派の眞精神からは恥辱にこそなれ決して譽りとはならない。

新派よ！素朴に歸れ。

そして改めて大衆の要求する演劇を樹立すべきである。そしてそれは常に新派の使命でなければならない。

或る種の新劇運動が、新派と同じく藝の獲得をのみ狙つて敗れたのをみる時、何が演劇を向上させるかは、眞新しく茲に説く必要はあるまい。

×

要は大衆の要求する演劇の樹立。ここに新派將來の最大問題があり同時に凡ゆる藝術運動の永久不滅の法則がある。そして歌舞伎座にかけるその記念興行の上演目錄が果して如上の問題に答へ得てゐるであらうか。

新派よ！先づ素朴に歸れである。

シボレーで夫婦旅

ポーランド第一流のヂャーナリスト、ブヤコウズキー氏は夫人同伴で二台のオートバイを連ね昨春首府ワルソーを出發、遙々上海へ向けてモダン・アヴエックの旅に出たが愈々この程支那方面の見物を了へ歸途用として支那ゼネラル・モータース會社より三六年型シボレースタンダード・スポート・セダンを一台購入、南支、印支、暹羅、印度、波斯、シリヤ、埃及、北アフリカ、佛、倫敦經由のコースでワルソーへ向け歸途についた

公開欄

▲本欄は讀者の自由論壇、中傷は不可▲行數は十五字六十行以內▲匿名可住所氏名は明記

緣の下の力持ちと報恩

花蓮港生

◇凡そ世に緣の下の力持と言ふ語があるが、躍進日本の產業が怒濤の如き發展をとげ、更に之を續けつつあるを思ふ時、地下幾百尺の暗黑の中に働く探炭工夫、大工場の火夫、土木、鐵道、建築等我等が安全に時代の進運を謳歌してゐる裏面には幾多の緣の下の力持が存在してゐる事を想ふのである

◇かかる危險をものともせず働いてくれる人々に、我等は敬意を表し又彼等は職務の為に倒れ美しき同胞愛の為に犧牲となつた人々に深き同情と尊敬とを寄するものでなければならない、顧みればあの京阪地方の大暴風、大難工事の丹那トンネル、近くは尾去澤ダムの決潰による犧牲者數へ來れば枚擧に遑がない

◇人間は物質の慰安より精神の慰安が第一である。柱とたのむ夫を無くし父を失なつた遺族の前に、慰問品を山と積んだ所で決して死んだ人間は活き歸つて來ないし心からうれしくもない。軍人が戰場へ行く前の言葉に、「死んだ後は靖國神社へ」この一言は何を意味するか、かかる仕事をする人達は下層階級の人達が多い「內のお父さんは貧しい生活であつたけれど立派な行ひをして今は神樣に祭られてゐます」母がその子にさとすこの一言、幼き子供の敎育にどれだけ役立ち力がある事であらう

◇畏れ多い事ですが　明治天皇樣の御製に

おのが身はかへりみずして人のため盡すぞひとの務なりける

と畏く下されてゐます、かく言ふ私は何もこのすぢの關係者ではない、一介の百姓である。いささか偶感を諸賢の前に公開し幾多身を殺して仁をなせし人の為め又其の子弟の敎化の為めかかる企ての一日も早からん事を祈るものである

極寒の前　婦人に大切な準備

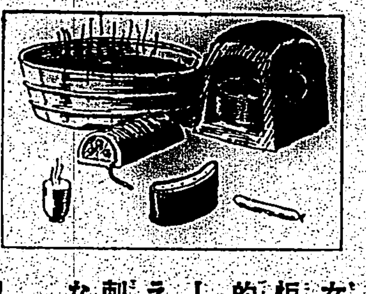

腰が冷え痛む時

下腹がつつぱり痛む時

下り物が普斷と變り

內腿が引吊痛む時

女だから冷えると簡單に考へてゐると懷爐、炬燵、煎藥腰湯等昔風の物で上部だけ一時的に暖める事しか判りません。冷えがどうして起るかその原因を蔦迄治療すると、冷えが治る上に帶下、下腹腰の痛み、內腿を刺す痛みも頭痛、立眩みヒステリーもよくなります。

九州帝國大學病院婦人科使用

ワセトン球でそれが充分判ります

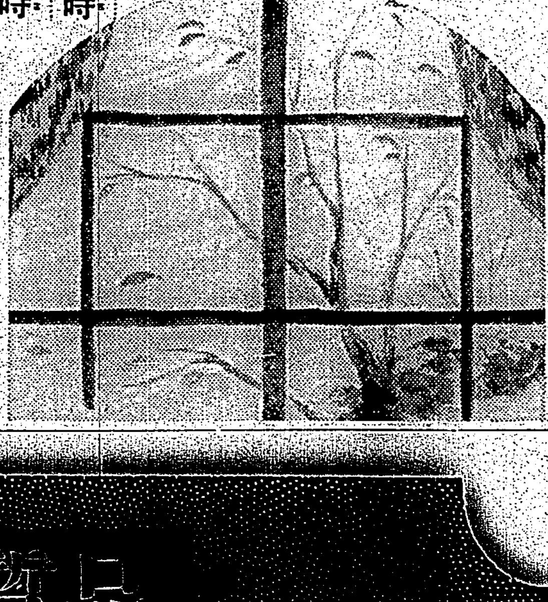

嬉しい。よくなつて健康と美しさを取りもどしました

腰の冷え痛み

寒さがお腹の芯迄浸み透るかの樣に腰から下は堪えのない程冷えてヅク／＼寒氣がしたり、時々ドロリとした下り物がして頭はガン／＼痛み、逆上て眼が眩むと云ふ樣なよそ女として一番つらい故障も、よい手當を知らない許りに細る體をもてあましてゐました

冷える因を治さなければ駄目だと知つたのはワセトン球を使つて暖めて頂つた事でそれ迄色々やつた事は一時凌ぎでした（略）腰がホツカリ暖かく下り物の氣持惡いのが消えて見ますと、急の世の中が明るくなり氣分も大變よく夫の機嫌に毎日ブラシをかける平和も丁度四年振りです。ワセトン球のお蔭は一生忘れません。（三谷やす子）

內腿のつり痛み

お寒くなりましたと、のんびり御挨拶の出來る氣持もみんな御かげなればこそで　月が夜もすがら腿に膝をよせて肉を喰ひ縛る程の右の內腿から下腹へきしこむ痛みも五年此方の淋病內膜炎で、その為めに存むお藥代りの前じ藥煙草の代價だけでもうんざり致しました。どうでせう、それがのんびりサラリと浮々さへする冬を迎へようとは夢にも思ひませんでした。ワセトン球の斑は前から聞いて居ましたが黑く汚れて厠れる普通の坐藥と思つてゐましたのに使つて見て沁々と有難く永年の黃色の下り物も後へ絕え顏色さへよくなりました。（神谷初子）

結婚後の下腹張り痛み

學生時代から[illegible]ロリとしてゐたので別に手當もしなかつたのですが、結婚後は急におり物が增して時々臭い塊が出て冷えると下腹が突張る樣に重苦しく普斷でも何かはれてゐる樣に氣持惡く（略）二年も姙娠しないのは其の為と實家の母が心配して長く藥を前してくれたり揷込藥を使つても固かず泣く日が續きました近所の奥樣からお聞きしたワセトン球が縁で新婚當時の樣な朗かになり突張りやおり物も忘れた頃から嘔吐があり診て頂くと姙娠との事（略）厚く御禮申上げます。（宮澤　操）

處女の下り物

（略）おり物がして右下腹が痛む樣な事が處女の私にはとても心配でしたが、母にも打明けられず病氣も作れず、頭は重く腰がとても冷えて、月經は二月三月に一度で赤黑い塊が出ました。忍んで使つた揷込藥の揚句の事は申上げ度くありません（略）誰れにも氣づかれず使つた事だけでも有難く思ひましたのに（略）今は寒さも應へず朗かで體が輕くなり、血色もよく万事好調子です。御藥の御蔭と本當に嬉しく存じます。（山邊碧子）

◇◇◇

火鉢やストーブを抱てゐても體が慄へる樣になりますと女の方お家庭で斷く所ではグン／＼と冷えがお腹に浸み込んで一層澄んでゐた病氣がもり返したり新しい病氣が出るものです。一番新しく一番よく效くワセトン球が冷え症を初め帶下、下腹痛み、腰內腿の引吊痛に大變良く效くのは揷藥溶煉を芯から取る研究藥だからで、各大學病院婦人科で御使用になるのも普通の婦人藥（內服藥や固い坑め玉）と違ひますが、なんと云つても

黑くない流れ出ない

人知れずに誰れでも出來る

と云ふ女の方にぴつたりあつた揃ひに揃つた婦人藥で、夜分入れますと八分ですつかり溶けなくとけ翌朝迄に殘らず中へ吸ひ込まれて效いて參ります。重症は一日一回輕症なら二日に一回で充分です。

お安い藥價

他の婦人藥をお使ひの方ならよく判ります。六日分七十錢十二日分一圓廿錢廿四日分二圓卅錢卅六日分三圓四十錢送料は各十五錢、病院用百四十四日分十三圓もお望みなら御分けします

お求めに御注意

有名藥店で帝大病院使用ワセトン球と云へばわかります。萬一品切の時はハガキに何日分入用と左記河原商店へお出しになれば代引ですぐ送りますから御便利です。

東京市芝區通新町十三番地　總代理店　合名會社　河原商店　振替東京三五〇一九　電話三田一六八五―六

無代　河合醫學博士著　女性の新生理學

冷え症と美容

木村病院長　醫學博士　木村仁

冷えを常とする人は肌が早く黑ずんで女らしい美しさが無くなる[illegible]

品質　優秀な[illegible]

ライオン齒磨

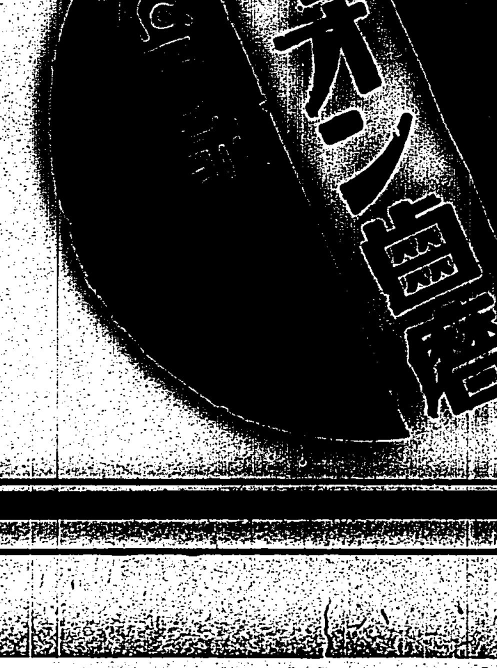

良心的齒磨！

飽くまで嚴正なる科學的實驗に基く我がライオン齒磨の驚くべき淸掃力は何人と雖も之を否定することは出來ないのであります。而も權威ある齒科醫諸先生は擧つてライオン齒磨がムシ齒豫防上、極めて有効適切なる成分を有する事を確認し、且力說して居られるのであります。茲に敢て些かの誇張もなく、事實を事實として記述し、大方各位の相渝らざる御愛用を冀ふ次第であります。

ライオン齒磨の效果を更に徹底的ならしめるものに、

ライオン齒刷子

の有ることも亦逸してならないことであります。毛の硬さ、毛の植え方が合理的なること、その柄が骨製で、齒刷子の保存並に消毒上、必要な熱氣消毒に耐へること、年齡に應じて大小各種あること等、他品の絕對に追隨を許さぬ特長であります。

ライオン齒磨本舗　株式會社　小林商店

219―11.11

貴族院議事大停頓
後半重要議案又殺到
恐審議未了者相當有之

東京十九日電。議會停會再開後。既經過四日。貴族院。爲衆議院豫算總會。本會議等。關係難以兼顧。議事進行。大爲停頓。對國務大臣施政方針演說。通告質問者十一名中。發言僅四名。且十九日本會議休。二十日亦似不能。事務局。方苦對策。仍此以進。至議會後半。豫算案。暨各種重要議案殺到之事已明。其中議未了者。自然相當有之。屆時則非貴族院所關知。各派因遺憾之態度云。

臨時議會召集
實際問題不能
藏相暨當局所見解

東京十九日電。臨時議會召集所關。結城藏相。暨大藏當局。均料不能。其理由如左。一、地方財政調整交付金制度之確立。當隨地方稅制改革。爲之立案之問題。且地方稅制改革。又離中央稅制改革不得。即事務的。十一月以前亦難。一、又依議院制度調查會。議會十一月召集案。自豫算其他財務當局事務的關係。亦是難題。若該案施行則事實上。臨時議會。不須召集。

重要產業統制法
外地亦擬施行
來週中可以附諸閣議

東京十九日電。重要產業統制法外地施行問題。因施行手續之點。外地當局。與商工拓務兩省之間。意見不一致。以至今日。頃關係當局。與商工拓務兩省之間。完全融洽。去十七日。商工拓務兩省之間。最終的事務。亦已商畢。拓務省。十八日。將關係書類。諮送法制局。訂來週中附諸閣議。以便施行云。

帝國燃料設立有望
興銀有意引受株式
商藏兩相之間意見一致

東京十九日電。商工省。關係所計畫帝國燃料工業會社（資本金一億圓）。豫算修正。政府出資豫定額一千二百五十萬圓。全數削除。伍堂商相。必籌代案。設立實現。其後與結城藏相。相商進行。結果所代政府出資。擬令興業銀行。引受株式。大體意見一致。近日與興銀具體的折衝。一面興銀亦已表明承諾之意向。於是該會社之設立有望云。

大藏省金現送方針
或得從速斷行
爲國中金融事情無碍

東京十九日電。結城藏相。十八日衆議院本會議。對中野正剛氏質問。而其爲維持爲替。且斷行金現送之方針。惹人注目。大藏當局。將來爲積極的財政政策遂行計。必保國際收支之均衡。決定捨棄從來單純之金蓄積政策。而於日銀之金貨入額限度內。隨時現送。即昨年末來爲替之動搖對策。與輸入爲替管理強化。得達當局目的。然將來爲我國國防充實。及所關聯。各種產業生產力擴充計。相當程度。外國物資。必要輸入。此其對策。不但只期待。貿易之進展。且他面產金獎勵策。日銀之金買入額。年達一億圓內外。將來日銀爲中心之金融統制。如或進展。將相當現送。亦無何影響。究竟或得早實現云。

久懸案之農地法
決定提出今議會
即襲島田前農相原案

東京十九日電。農林省。自島田前農相當時。謀爲農林國策重要項目之一。解決農地問題。而期農村之安定。以自作農創設維持施設之擴充。農地使用收益關係調整爲目標。農地制度之確立。農地法之制定。進行調查立案。山崎現農相。亦繼之農林之現狀。於硬軟兩論中。籌一中庸之法。擬照前農相原案襲用。近且附諸閣議。而後提出議會。顧本法。於自作農關係。以謀現行自作農創設維持施設之擴大強化。於小作關係。或改農林省多年懸案之小作法案。答自小作關係調整保護之見地。則頗微溫的。不免相當論議云。

門野氏承諾
遣歐米經濟
使節團長

東京十九日電。林外相。而籌遣歐米經濟使節團。懇請門野重九郎氏爲其長。即日午後。丸內工業俱樂部。開日本經濟聯盟理事會。從見內諾。近擬由鄉會長。正式回答云。

米銑三萬噸
輸入成議
日鐵與米商間

東京十九日電。日鐵因米銑輸入議成。決定本年上半期中。約輸入十五萬噸。而下半期七月以降。更擬輸入三萬噸。而亦成議。價值與前同。即一噸約百十五圓之程度。本年中合計有十八萬噸之米銑輸入云。

圓糯短銷
納會前急落
中限尚有問題

二期圓糯米。已移出百十四萬袋。阪神尚有十數萬袋之二期糯及一期以前古糯。以故內地殆無買氣。而本月來產地恒逆輸二三十錢。良由以人爲買占。以致加昂二三十錢。內地買派。觀需要期已過。價日轉下。日前投賣時。三井俱爲買收。而賣於正米市場。以備接米。兩三日來。糯價跌落。買賠思多少動搖。去十八夜急落。當限落至十圓二十一二錢。中限十圓三十五錢。先限十圓四十三錢。十九朝投賣一巡。價猶弱保合。當限如強爲受米。中限取組四百餘車。未卜能否承受。如不受米。則又難免一番波瀾。一昨貴於蓬萊米之圓糯。至此更賤二三十錢云。

銅價再昂
八年來新高值

東京十八日本社特電。因世界的軍擴熱。紐育銅輸出價。一起再起。據十八日入電。更起十五波引。爲十三仙九十五。稱新高值。內地產銅水曜會。同日銅建值千百延加起一圓十五錢。爲百二十六圓。乃昭和四年四月。卽八年間以來之高值。最近銅價騰昂。比本月初加起十二圓。若視本年初。已起二十圓云。

高雄芭蕉
初配出內地

高雄州青果同業組合。十七日實施州下本期蕉實初檢查。十八日午後四時。由高雄出帆昇東丸。配出東京橫濱。十九日午後四時。由基隆出帆之朝日丸。配出關門阪神。比昨年初檢查一更早六日。又本期芭蕉。因天候順調。生產者肥培管理奏效。一般良好。若無一月末襲來之暴風雨被害。則爲未曾有豐收。配出箱數。東京。橫濱。神戶。大阪。門司。下關各地計二千百餘籠云。

臺南市會開幕
各議員熱心討論
重要案件附委員會審議

臺南市昭和十二年度通常總會。去十八日午前九時。開於市公會堂。列到。任命書記參與。報告議員出缺席（三名缺席）。古澤市尹演說施政及豫算編成方針。報告日程。於是古澤市尹就議長席。卽入議事。上程第一號議案昭和十二年度歲出入豫算。本年度總豫算百三十五萬六千三百八十一圓。省略讀會。劉子祥氏。謂欲在市會慎重審議。希望報告參事會決定事項。且附議於市會如何。議長答以屬於參事會權限。斷然不能。次川上氏。謂爲臺南市工業地。有無工業誘致計畫。安平港口工事。開至十三年三月可竣工。雖無大望。然以安平船或大型漁船爲中心。新川安平如何。對此有無講究方策。又土木關係豫算。異常膨脹。因是若致物價騰貴。有何打算。基本財產之造成。望更積極進行。以上各項。由菊地。大西。本田各參與答辯後。議長謂工業誘致問題。欲希爲處置之。川上氏乃就教育方面。問小公學校父兄。負擔甚大。退學者之多。原因諒亦在此。大略每一學童。其父兄負擔幾何。由菊池參與答辯。川上氏再起質問。謂由市當局。買收適當土地。以爲工業豫定地如何。議長答云。雖有理想。惟實行良難。次葉廷圭氏。希望再設一公學校。並請國庫補助經費之半額。次問附屬公學校校舍所有權移管之事。答以無必要。而議長就附屬公學校新設。及教員待遇改善問題。亦有所答。此時川村知事。皆鶴內務部長臨席。葉廷圭氏。再就中途退學問題。痛論一場。致受議長注意。蔡培庭氏謂水浴場移轉地。殊不適當。又有一市議。過去三年間。續到內地。視察產業。非何產業。且五十木而以建築許可之緩急。頗有關聯。議長色喝。約以教育等。亦時常視察何如。對除由丸木。寺島兩參與答辯而外。視察者津川市議。亦起辯明。歐淸石氏。就市基本財產。內臺融和。公會堂改築等。種種質問。議長答以臺南市財源。現在極其貧弱。競馬之市營。想亦不能。基本財產。不爲無理造成。市政調查會。無甚效果。不再設置。次由寺島。菊池。丸木各參與。補足答辯。正午休憩。午後一時再開。黃金火氏。演說消防組必要論後。希望當局禁止土木吏員。經營設計副業。議長問以有無事實。黃氏答云非事實。且有證據。但此席上。不欲明言。次有一市議。希望市衛新築工事。三年計畫。短縮爲二年。將近調查後善處之。藤川氏。議長答。必要三年。場由技術上。工費六十萬圓。其中一部。擬仰起債。及以增稅剩餘金充之。川村氏。希望在市內下鯤身部落海岸。新設海水浴場。議長答云。因有州費補助關係。未能計上。將與安平。比較研究後。選擇一處。須藤氏。質問市營乘合車及安平水產學校。議長答以市營乘合。因採算不和。不欲經營。菊池參與。答云產業學校。州磋商後。新年度決不募生。且自十三年三月廢校。歐淸石氏。就市財政。再起質問。其他沈榮。安里。劉子祥諸氏。亦有所質問。各由議長。大西。古本。菊池參與答辯。第一讀會乃終。繼入第二讀會。川上氏。謂第四號及第六號兩議案。乃重要案件。希望變更日程。附諸委員會何如。多數贊成。動議成立。乃由議長指名川上。沈榮。安里。山本。佐藤。堀內。王開運。歐淸石。櫻井諸氏爲委員。下後四時散會。繼別室。開委員會云。

臺灣鐵道總收入額
二千九百餘萬圓
比前年增加二百餘萬圓

昭和十一年度。臺灣鐵道運輸成績。依島內產業伸展及景氣好調。收入增加。稱未曾有記錄。在年度初豫想。以臺灣博覽會大輸送之後。客車收入必激減。故貨客收入。按增收少數外觀實績。旅客收入。至年度末。僅減六萬四千圓程度（比較前年）而已。爲是比前年度實績。客貨合計增收百十六萬圓。且加算假收入及雜收入。增收多至二百十八萬圓。又四月至十二月收入實績及一月至三月豫想收入。客車計九百八萬七千七百五十三圓。貨車千五百五十四萬四千六百二十九圓。卽客車減收六萬四千八百七十圓。貨車增收百二十萬九千六百三十六圓。扣除外增收百十九萬五千餘圓。更加算雜收入。及假收入。十一年度收入。有二千九百五十二萬五千六百九十八圓。比前年增收二百十八萬圓。

關于開發電氣資源
水力調查係調查各溪

遞信部爲調查島內水力。自昭和十一年起。五年繼續事業。設置水力調查係。曩公布官制。乃開辦事業。人員配置。鶴田技手外二名。爲本部。大川囑託外三名爲第一班。吉田技手外三名爲第二班。于十八日朝。各出發着手第一回調査。第一班往臺北州下。第二班往新竹。臺中兩州下。本部赴花蓮港廳下。設置量水標二十二處。雨量計十處。俟後日欲建設水位觀測所。及雨量觀測所。各隊擬至來月十日歸府。又水力調查係。五年間調查區域。郡大嵙崁溪。大甲溪。烏前溪。大安溪。濁水溪。大濁水溪。花蓮溪。宜蘭濁水溪。大南澳溪等。顧至今不明之臺灣水力電氣資源。依同係五年間活動。全部可知。俾益于電氣業。及諸工業發達不尠云。

大寮發見
優良石炭
與在來炭懸殊

曩者有提出石炭破片。託中研工業部鑑定者。服部技師及長谷技手。分析後知爲意外珍品。於是更爲細詳分析。確其性分。乃由依賴者海山郡大寮菊岡得吉氏嚮導。赴現地採取見本歸北。服部技師。謂如是則臺灣地下。或有珍寶埋藏。亦未可知。今回發見之石炭。硫黃與灰極少。熱量極高。膨脹粘結力亦大。誠爲良質炭。臺灣今後重工業。不可不與其燃料骸炭。在所必需。現在臺灣所用良質骸炭。咸仰內地移入。臺灣石炭多硫黃分。爲骸炭原料實不適當。故不得用於鐵冶金。不意今番發見此良質石炭。此田炭乃未曾有之新炭田。問題在乎炭量如何。在余所見。有四尺層。第不知果延長若干。埋藏量若多。則利益莫大。宜請炭坑專門家鑑定。而確其性能也。

赤糖業者
欲陳情修正案

爲馬場前藏相案之赤糖稅率。欲自二圓二十六錢。至二[illegible]三圓。而色相乃自十一號未滿。得昇至十五號未滿。可代二番糖。擴張販路。且價亦得大起。今回修正案。稅率雖減三十錢爲二圓七十錢。而色相依然十一號未滿。臺灣赤糖業者大失望。近將於臺北。開赤糖聯合會理事會。協議後乃向督府當局及大藏省陳情。俾色相及稅率修正與馬場案同樣也云。

嘉郡林業講習
廿日起五日間

嘉義郡主催林業講習會。訂廿日起。至二十四日五日間。開於[illegible]內。講習員爲青年中堅人物。及公學校卒業生。計十六名。其講題及講師如次。▲林業之一般。鬼塚郡森林主事 ▲就造林之實際。大谷技手 ▲臺灣森林令關係法規之解說。細川技手 ▲實習指導。佐藤技手 ▲科外講習。川尻庶務課長。澀川技手等云。

小校低學年
教育研究
臺中州主催

臺中州主催小學校低學年教育研究會。訂來二十一兩日午前七時半。開于彰化第一小學校講堂。是日松岡知事。佐治內務部長。三宮教育課長以下各郡視學。與校長及一二學年擔當教員等二百名會集。兩日間行事。擬定如左。▲第一日 職員朝會。作業。學級朝會。一般授業。研究發表（當番）開會詞。▲第二日 職員朝會。學級朝會。一般授業。市郡知事訓示。市郡研究發表（豐原。新高。北斗。能高。員林）質疑應答。甲。彰化。南投。臺中。竹山。大屯。東勢。研究發表（東勢）質疑應答。講評。來賓講話。又研究發表事項。一、學級經營之大要。二、二學級經營。其他調查報告。一、當番學校之施設調查。二、學級經營。三、當番學校兒童調查等。

南州井戶取締規則
署正調查市內井質
不適則禁飲用令塡埋

臺南市衛生課與臺南警署衛生係。以市向來傳染病之流行。多由於井戶之不潔。現市民雖多利用水道。然仍用井水者。實繁有徒。査市井戶之數。尚存千三百六十餘口。其水不適於飲用。約過半數。況州自客年十一月中。則以州令二十一號佈告井戶取締規則。故署此本月一日起。督令市各警官派出所。調查各家井水水質。及其位置。豫定本月末畢事。分適與不適。如不適。或有碍衛生者。則禁飲用。或令塡埋云。

新營郡水利組
開評議員會

新營郡水利組合第三回評議員會。去十七日上午十時起。開于白河公會堂。有組合林郡守。寺本主任。五十里庄長。其他評議員列席。由林合長一場敍禮後。卽移入協議事項。卽來年度收支豫算。討議中。雖有二三質疑。及陳述希望。均由議長應答。終照原案採決後。開午餐會而散。

南署某特務
嚴重查究

既報臺北憲兵分隊。查究中之南署某特務事件。移于臺北州刑事課。由同刑事課長。親自負辯。因有關警察之威信。並被世間誤解。故執慎重態度。進行査究。其內容此時秘密。然事件非在普通。傳聞者云。

三無賴在乘合車中
唱淫曲毆車掌等
土城警官徹底搜查捕住

海山自動車株式會社之乘合自動車運轉手陳秋雨。車掌何氏陰雨氏。於去十七夜八時頃。由三峽。駛至大安寮途中。有乘客海山郡土城庄員林子貝林二四五番地猫心婦者年二十。同庄大安寮大安寮三番地陳再生者年二十一。臺北市港町二丁目十番地座木化者年二十等。三人在車中互相戲笑。高唱淫歌。擾亂乘客。運轉手車掌制止不聽。反將手擂陳運轉手之頸。使之昏倒。或用腳蹴其腹部。斯時操縱中之自動車。險頓落崁下。幸有乘客大安寮人江聯聰氏。急起解救。然三無賴。益將運轉手車掌仲裁人。毆打一場。使各負重傷。加害者卽便逃去。土城警察官吏派出所聞報。馳赴現場。徹夜搜查。未幾卽全部捕住。現由郡北司法主任取調中。被害者三人。于去十九日。各提出告訴。挽近世道淪亡。風紀日壞。咸望當局嚴懲以儆後人云。

臺灣自動車
聯合總會
開于新竹市

臺灣自動車聯合會第三回定時總會。十八日午前十時。開于新竹市公會堂。警務局長代理松木技師。交通局總長代理市來監督課長。赤堀知事。樂滿警務部長等來賓三十餘名。聯合會代議員五十三名中出席四十名。聯合會長三巻俊夫氏就議長席。開會致禮。次入議事。決議兩項。一、昭和十一年度庶務報告並會計承認件。一、同十二年度豫算決定件。次就各州提出八議案。由提案者說明後審議。各可決原案。役員改選件。全部重任。由北警務局長訓示（松木技師代讀）。交通局總長（市來課長代讀）。赤堀知事。池田市尹祝詞。午前十一時半閉會。繼由總督府天然瓦斯研究所主任技師山川博士講演。就液體燃料。講演一時半。午後二時起。視察督府瓦斯研究所。海軍瓦斯實驗所。貝輾子油田。午後五時歸新。十九日。錦水油田。竹州種畜場。視察後解散。又次回開會地。由臺中。臺南。高雄各代議員合議後決之。

竊取主金
旗亭豪遊
現被拘究辦

員林郡溪湖庄汴頭字大竹圍百一番地柯淫偕。年十九。自昭和十年春初。傭於溪湖楊斗氏外數名共營之萬金日川雜貨公司。爲性本正直。日夜勤務。去年中被惡友誘惑。每夜到旗亭浪費。而盜取主人金項二千餘圓。日前與惡友五、六人。同到青樓。呼妓侑觴。適逢員林郡刑事發見。以其舉動可疑。帶入郡衛究問。目下調查餘罪中云。

獅山聯吟
擬編成詩集
以贈呈出席者

既報竹南獅頭山。主開全島聯吟大會。去十七日於該山開管理人會。討議進行要件。擬編成獅頭山聯吟詩集。以作永遠紀念。幹編輯者囑託南洲吟社。事鄭鹿秋氏。其趣旨。以當選左右各五十首。（兩唱）並出席者之雜詠（七絕）每人限三首內。順序一任編輯人。雜詠寄稿四會後一個月內。完成後。對出席者無料贈呈。而十七日現在出席人數以州計列于左。臺北州內二十五名。新竹州內五十八名。臺中州內十七名。臺南州內二十九名。高雄州內二名。花蓮港廳一名。附記。因準備宿泊場所關係。務須期間內聲明爲要。

兇犯楊萬寶
尚未就捕
搜查隊疲勞

爲搜查放火殺人兇犯楊萬寶。至於動員警官八百餘名。壯丁保甲等二千餘名。十日間苦心。尚未就捕。據臺南州西村警務部長所談。觀搜查隊員之努力。不勝感謝。我等雖盡全力。然因現場燒失。雖在搜查方針。全州下已張非常線。兇犯入州。一見便知。故尚潛伏于州下。不久當能就捕。現在搜查隊員。十分疲勞。及費用關係。決定改爲持久戰云々。

桃園

協議會期

桃園郡下五街庄之豫算協議會。定本月左記各日程。開於各街庄役場。二十二日蘆竹庄。二十三日桃園街。二十四日八塊庄。二十五日龜山庄。二十六日大園庄。

華僑總會

桃園大溪二郡下之華僑。去十六日午後。在桃園街會館。開第十一回會員總會。齊集後。由陳振茂氏司會。由臺北總會館指導員林梧村氏。恭讀遺囑。宣讀總會。報告收支事項及會務經過。一同無異議。擲票選舉陳坤々。陳烏榆。鄭森璋等爲主席。陳振茂外十四名。爲監察委員。危大發外四名。爲執行委員。至四時閉會。

人事

▲新營郡新營街鹽舖會社員陳虎氏之長女貴蓮孃。者有由北門郡學甲庄人謝茂已氏之令弟金水君發婚。訂二十一日開宴。

摭談

北京王樹棠

北京王樹棠。奇人也。貧效一柴。居止無定。時莊衣冠。胸佩徽章。似爲官吏。或設攤路側。售鐵筆治印。博蠅頭餬口。值最困乏。則作匠人步。短揭帶米。毀彩燈。入市求售。至於所操其他各業。莫不因時致宜。從不屑損。王之所以迥異常人者。因其能服食五毒也。是以知者。咸稱之爲「五毒王」。有詢其服五毒之由。彼謂。我不自知。蓋世系遺傳天性。凡蛇蝎蜈蚣壁虎等物。偶而見彼。卽斂伏不動。一任攫食。食後而不致毀爲害。每食蛇。先以兩手握其首尾。用力頭向中間推動。使血肉叢聚如球。噉其球。而棄兩端。蝎及蜈蚣等。卑以兩指捏其毒。使毒液盡於頭部。祇食上半。餘屬殊無佳味。平日並非見毒物卽食。但食欲來時。如煙酒之癮發。必掘壞翻磚。務得而後已。否則終夜不眠云。

商況（十九日）

米況

正米市況前場

▲二期蓬萊米	一〇、六六	一〇、六九	一〇、六八

期米

大阪期米前場

[illegible]

東京期米前場

[illegible]

神戶期米前場

[illegible]

株式

大阪短期前場

[illegible]

大阪長期前場

[illegible]

東京短期前場

[illegible]

東京短期取組瓦合

[illegible]

東京長期稿取組

[illegible]

東京銀行實株

[illegible]

公債

東京國債前場

[illegible]

紐育株式

[illegible]

爲替

外國爲替相場

[illegible]

神戶對外爲替前場

[illegible]

穀肥

シカゴ小麥

[illegible]

神戶豆粕前場

[illegible]

砂糖

紐育

[illegible]

倫敦

[illegible]

大阪現物

[illegible]

大阪滑算前場

[illegible]

銀塊

外國金塊相場

[illegible]

絲況

大阪綿絲前場

[illegible]

大阪棉花前場

[illegible]

大阪人絹前場

[illegible]

橫濱生絲前場

[illegible]

臺灣日日新報
日本夕刊共十二頁

主婦之友

豪華三月號 發賣!!

春から初夏の流行模樣編物全部發表

▲着心地満點!!! ▲經濟満點!!
▲費用は半分!!! 手數も半分

▲赤ちゃん用新型集 ▲女學生用輕快型集
▲男兒用の輕快型集 ▲職業婦人用新型集
▲女兒用の流行型集 ▲若奥様用流行型集

妻の立場から語る

新眞相 夫人 林

菊池寛先生と若き職業婦人の座談會

流行の雛人形の作方

自宅で作れる理想的な小學生服の作方

▲美しい流行の草花の作方
▲轉校しても失敗せぬ秘訣
▲妻と姑の仲の家庭圓滿法
▲愛兒を手ばなす親の心得
▲人間の壽命の話(林博士)
▲物價騰貴と經濟(下村海南)

最新流行 新女禮式大畫報

珍らしい鏡すしの作方

性病を早く治す方法の發表

大熱狂の傑作小説

小説 新婚三人三脚(中野實)
小説 禍福(菊池寛)
傳記小説 胸うつ話(山本有三)
小説 男の償ひ(吉屋信子)
小説 人妻椿(小島政二郎)

名作映画小説 ロミオとジュリエット 久米正雄

唾棄さるべき怪教の横行 理智に悖る弊を打破せよ

一

二重橋前で羽化騒ぎを演ずるなど目覺ましい宗教の狂氣じみた行為には誠に啞然たらざるを得ないが、而もそれは隣邦な現下の世相の一端を示唆するものとして注目されるが、恰も過渡の時代に於ける問答無用の行き方だが不惜身命の宗派の信念を履き違へるもの甚しい遣り方である。日蓮宗妙本寺の住職後任問題の騒ぎは世人の記憶なほ新たなる事實だが彼と是と同國の性格が違ふとしても宗教界の腐敗墮落振りも茲に至つて極まる。所謂宗教復興論が提唱されるに至つてゐるが、一面我國に於ける宗教乃至類似宗教に對する國家の態度はナチス獨逸の行き方と正反對の意味に於て緩慢なものがある様である。昨年に至つて邪教大本の大檢擧が斷行されたが之等に對する方策は從來動もすれば閑却を缺き微温的である、所謂の如き情勢下にあつて不可解な神憑りや迷夢に等しき個人の託宣から類似宗教の横行を誘發せしめてゐる、社會的經濟的不安と政治的不安の中にあつて嚴戒されなければならぬ問題である。

二

宗教に限らず現代の思想界に於て顯著なる事實は急進的思想に對する一派の無批判的迎合と之と相對立して保守的階級の人々の無批判的態度である、何れも穩健妥當な批判を缺く點に於て相共通するものがある。これは言はゞ反理智主義とも稱すべきものだが、其の社會的危險性は甚しい、併し自由の禮讚に歪められたる時代に於ては斯くの如き不合理なものが往々にして勢力を加へるのである、即ち理智的敎養が歪められるのであるが其の他に對する信仰は飽く迄健全な理性と合致するものでなければならぬ、之を缺くが故に狂信的行動も生れるのである。斯くの如き信仰に關しては信仰の自由など到底存在し得ないし又斷乎存さるべきものではない、ナチス獨逸に於けるが如き政治的强權に依る宗教統一運動は信仰の自由を無視した點に於て根本に無理があり其の失敗は當然だが、無智無軌道の邪教の横行は優れたる國家として恥づべきであり斯くの如きは淺薄なる理智に依つて其の存在を一掃せしめなければならぬ。

行刑制度改革 累犯者增加の實例に鑑みよ

一

最近刑事に於ける犯罪の增加は注目すべき現象であり一方に於て其の手段態樣が所謂知能化して行く關係上其の防遏は容易ならざるものがあるが之は行刑上からも檢討されなければならぬ問題である。台灣に於ける行刑制度、施設は法院の增設と相俟つて最近漸く整備の域に達したが併し之を仔細に檢するときはなほ改善乃至新たなる施設を要するものがある、督府法務當局では台北、台南兩刑務所の移轉問題と關聯して累犯防止の爲の特殊施設を攻究してゐる模樣だが之は少年犯罪者に對する改善方策と共に行刑上甚だ望ましい事柄である。刑罰の目的が隔離にあらずして改過遷善にありとする限り行刑の施設も茲に重點を置くべく又累刑の實際に於ても然りである。短期自由刑は目的主義の刑罰理論よりして殆ど全く無意義寧ろ有害なりとせらるゝが實際は短期自由刑が最も多い。

二

即ち短期間に於ける刑務所收容は敎育刑主義から言ふと容易に目的を達し得ない憾みがある、初犯者だけを特殊の刑務所に隔離して敎育を施す事は既に内地にも例があるが惡癖から救濟する意味に於ても妥當な一策と言へよう。而して累犯に關して注目すべきは少年の犯罪である。新竹少年刑務所の例に觀ると少年犯罪者に對する刑期は六月より一年までのものが全收容者の半數を占めて居るが、短期間とて容易に改過遷善の目的を達せず却て同類の集合に依り累犯者を增すが如き傾向なきにしもあらずである。行刑上から言ふと甚だ遺憾な次第で百尺竿頭一歩を進めて少年法を施行して保護處分なり不定期刑なりに處して行くに如くは無い。要するに行刑制度も一般の社會施設の變遷と共に舊態依然たるままでは時代に適應して行く事は不可能である。刑餘の人に對する世人の理解と相俟つて行刑制度を完備し以て再犯累犯の事態を防止すべきである。

藏相へ質問が集中

各派議員から財政問題で

十九日の衆議院本會議

【東京十九日發】十九日の衆議院本會議は午後一時十四分開會前日一括上程した臨時租税增徵法案外五件の質疑に入るに先立ち前日鈴木正吾氏(國同)の質問に對する答辯の爲

林首相 國民精神作興について敎育にこれを徹底せしむる事が必要である、更に東亞の安定勢力としての國軍の整備を完全にする事は絶對必要である、行政機構改革については前内閣の立案を尊重して研究の上實行したい、臨時議會開催の件は特に究明する必要があるのでこの際言明し兼ねる

と簡單に答へる、次で日程に入り

增田義一氏(民政、府會) 國民負担の均衡について伺ひたい、地方交付金を四千万円に增額し一億一千万円とする意思ありや、中央地方税制の根本的改革を行ふ意思ありや、所得税課税の中間標準を設ける意思なきか

結城藏相 一般的税制改革は國民的に重大であるから次の機會まで待つ事になり地方税制も其の際一緒に考慮する事になつた中央地方に亘る根本的税制整理案に研究の上出來れば次期議會に提出したい、所得税課税標準に十万円と百万円の間に中間段階を設ける事は正しい議論だが直ちにこれを作る事は困難である法人資本税は損失ある會社には課さない事になつてゐる

石渡主税局長からも補足的答辯あり次いで

武田徳三郎氏(政友) 增税案の趣旨には賛成するがこれが實施に當つては國民經濟に影響する所甚大である臨時議會的に增税案を提出したといはれる

が我が税制にとつて大改革たるを失はぬ、税目個々の點を檢討すれば結城藏相の所信に不安なきを得ない、この際根本的税制整理に對する方針理想を明示されたい、今回の修正增税案は根本的方針に立脚したのではなく彌縫的に形を整へたに過ぎぬとの感が深い、次で地方交付金の增額の意思如何を質して降壇

藏相 假令臨時增徵としても其の額が大きいのであるからそこに方針理想がある筈だとの質問は尤もである、刻下内外の情勢に鑑み國防費を中心として國費が膨大する一方なので經費歳出を賄ふ爲め若干の租税增徵は必要であると考へたのである、所得税、營業税の免税點については全面的税制整理に際して更に再檢討を加へる必要ありと考へる、財産税は人心に不安を與へるところ深刻だつたのでこれを撤回し法人資本税のみ設けたものである

とこのところ少々ピントを外れた答辯を行つた後

地方交付金は單に金をやるのみではいくまいと考へてゐる、從來國家としては財源の偏在といふ事に考慮を拂はなかつた損でこの點十分考へて見たいと思つてゐる

武田氏再登壇 答辯は徹頭徹尾不満である、藏相の所見が結局我國財政方針としてはデフレーションに依る外なしと考へてゐるならば斷然反對せねばならぬ

藏相 出來るだけ國民負担を輕減したいと思つてゐるが七千万円でも八千万円でも公債を減じたいと考へてゐると云つても別にこれだけの公債を出すと我がフレになるといふ意味ではなく出來るだけ借金を減じたいと云ふ考へである、私は單なる緊縮政策を念願するものでない事は屢々申上げた通りである

武田氏尙不滿の意を述べて質問を打切る

篠原陸朗氏(民政、府會) 財政政策の根本義は負担力のない所には税を課さないことと第一であり税を課する爲めに担税力を付與することが第二である

と述べ次で特別會計と一般會計との調整を論じ更に公債政策に論及し次で

第二所得税の第二種綜合を取止め累進率を緩和する意思なきやまた個人財産税廢止の理由如何と質せば

結城藏相 一般會計と特別會計との調整問題は今後二十餘の特別會計を其まゝ置くかどうかといふ根本點から考へ直して見たいと思つてゐる、公債政策の円滑遂行には國家財政の堅實、國家の安泰といふ事が必要で警分國費が增大する樣な今日の有樣ではその點が大切で場合に依つては減債基金制度の如きを實現する必要がありはせぬかと思つてゐるので議會の協贊を求めるやうなことになるかも知れぬ、個人財産税を廢止したのは個人と答へる、次で

山邊常重氏(民政) 有價證券移轉税について石渡主税局長との間に微細なる質疑應答あり、次で

岸田正記氏(昭和) 新增税案が彈力性を缺いでゐる點を指摘し更に「結城案は大衆課税に過ぎぬと述べ間接税について質す

結城藏相 税制改革に亙つては彈力性保持に努める決心である今回の增税で法人の負担は相當重くなつたので將來の税制に就ては充分考慮して重課に偏せぬやう注意する、間接税は今回の修正で成るべく重くならぬやう注意した

次いで代つて

財政の調合が頗る困難で場合に依つては不動産課税に關する事も考へて見合せた、また非常時代になると經濟的變動に依つて從來の基準は役立たぬことになるから平常からの基準等は無駄である

と述べ最後に聲を張り上げ日本國民の愛國心は戰爭となつた際その經費租税で賄ふなどといふケチのものではあるまいと思ふ、その財産の一部を割いて國家の用に欣然獻ずるものと思ふ、また國民がそれだけの決心が附かぬ樣ならば戰爭は斷じて行ふべきではない

と大見榮を切れば滿場に拍手が湧く

水谷長三郎氏(第一控室) 結城税制の本質は馬場税制と異り財政收入本位であつて負担の方面は投却されてゐる、これは全く產業ブルジョアジーを除く一般國民大衆には迷惑なことである、依つて物價騰貴の抑制と大衆課税の二點より質問する

と前提し

結城案は馬場案に比し間接税において七千六百万円、直接税において九千二百万円減じてゐるが直接税を間接税より多く減じてこれに依つて物價高を抑制し得るや否や、結城藏相は小數吏の獨斷專行で決行された煙草値上を元に引下げる意思なきや煙草の値上は物價騰貴の先驅を附けたものであるからである

と煙草値上を攻撃し更に大衆は消費税、間接税等の形で税の六割七割を納めてゐるのである斯くの如く國民が知らず知らずの間に搾り取られるが如き税の形態を改める意思はないか大に現在の機構では資本家に課せられた税を直ちに勞働階級の生活を脅迫し延いては唯ならぬ

前に轉嫁されるものであることを指摘したい、また財產税租税税には何故手を染めなかつたかと難じ

結城藏相は昨日財政の見透しがつかぬといふ意味は計數的な見透しがつかぬといふ意味であると三百代言的言辯を弄して言はしむれば計數的の見透しはつく、國民大衆の生活を脅迫し延いては唯ならぬ

社會不安を惹起することを恐れたからかゝる道を弄したのであらう、財政の見透しはついても資本主義經濟機構を打倒するにあらざれば社會不安は除かれない、然るに弗買ひの如き前科ある池田成彬氏を日銀總裁に据ゑたことは金融ファッショの前提ではないか、金融ファッショは大衆課税に邁進する以外に途はないではないか、その點に關し答辯を求む

結城藏相 消費税の負担は愼重に攻究するつもりである

と結んで降壇

結城藏相 消費税の負担は愼重攻究するつもりである

と答へ「煙草値上」には答辯せず

河原田内相 物價騰貴を抑へることは人心安定に必要なことである

と答へ水谷氏自席より

現内閣は庶政一新を稱へる資格なし

と叫んでこれにて質疑を打切り議長指名の二十六名の特別委員に附託し午後四時五十三分散會

修正豫算案 近く衆議院に提出

【東京十九日發】議會提出の實行豫算案に依る十二年度總豫算修正案に就ては衆議院許諾より政府に對して出來得る限り速かに議會に提出するやう督促してゐるが、政府としても審議の円滑を圖るため大藏事務當局をして計數整理方を急がせてゐるので大體衆議院豫算總會中には衆議院に提出して協贊を求め得ることとなる見込の模樣である

憲政の功勞者を貴族院も表彰

三十年以上議席を有するもの 小委員會で近く協議

【東京十九日發】貴族院では憲法發布五十年記念に迫つて衆議院でも衆議院同樣永年勤續議員の表彰を行ふといふので[illegible]

植民地は絶對に手放しはせぬ

獨逸は資源を他で獲得し得 英外務次官が答辯

【ロンドン十八日發同盟】外務次官プリマス卿は十七日午後の英上院において勞働黨議員バクストン卿の質問に答へ植民地問題に關し左の如く言明したのである

英國の植民地は英帝國の重大な一部を構成し、且つその住民は陛下の臣下であるからこれを移讓することは幾多の困難を伴ふ、原料資源問題に關しては余はドイツは世界の何處になりとも原料資源を獲得し得ると思惟する

銅價が大暴騰

英國の大軍備計畫に刺戟され 世界的の思惑買ひで

【東京十九日發本社特電】[illegible]

委員會を設けて軍事費を調査

社大黨で各派に交渉中

【東京十九日發】社會大衆黨の議員總會は尨大な軍事費に對し精細な檢討の要ありとし十九日午後軍事費調査委員會設置に關する決議案の共同提出方を各派に交渉したが各派も重大問題として慎重に考慮中

議事進まず貴院は不滿

【東京十九日發】貴族院は國務大臣の出席[illegible]

愈よ英米が建艦競爭

新に建設案を建直せと 米國上院海軍委員長が聲明

【ワシントン十八日發同盟】米上院海軍委員長ウオルシュ氏は英海軍擴張案の動向を重視し十八日午後左の如き聲明を發した

英政府が尨大な國防豫算を推して海軍擴張計畫を強行するとすれば米政府としても新たに海軍建設案を建直す必要があらう、千九百三十六年末ワシントン、ロンドン兩條約が兩期失效した結果各國政府は自國海軍の兵力を全く自由に決定出來ることとなつたが米政府としても各國海軍の動向を嚴重監視せねばならぬ

二法案を提出

【東京十九日發】政府は十九日

一、アルコール專賣法案
一、農地法案

を衆議院に提出した

四法律案を提出

【東京十九日發】政府は十九日貴衆兩院に左記四法律案を提出した

△貴族院へ
一、酒造組合法中改正法律案

△衆議院へ
一、一般會計歳出の財源に充つる爲め特別會計より爲す繰入金に關する法律案外二件

臣の演說に對する質問通告者十一名中僅かに五名を終了したのみであるのに十九日も政府の都合で本會議を開き得ず又二十日も衆議院の豫算總會その他の關係から本會議を休むことゝなつたので貴族院の質疑は益々遲延するばかりとなり貴族院内には政府に對する不滿の聲が漸く昂まつて來た

實構を說明しこれに對して關正彦(民)、吉田均(政)、牧野良三(政)の三氏から國防問題についてそれぞれ質問をなし陸海兩相の答辯あつて午後零時十二分一旦休憩午後一時四十分秘密會を開き更に小山谷藏(民)、櫻井兵五郎(民)、豐田豐吉(民)、松田竹千代(民)の諸氏と杉山陸相との間に相當突込んだ質疑應答が行はれ更に池崎忠孝氏(第一控室)と米内海相及び豐田軍務局長との間に海軍軍備問題について種々質問應答が行はれ午後三時廿五分秘密會を解き直に

臨時議會召集 決議案

暫く提案見合せ

【東京十九日發】衆議院小會派各代表は十九日午前九時三十分院内國民同盟控室に參集、地方交付金問題につき協議した結果、交付金制度實施に關し臨時議會召集の意向ありや否やについての政府の回答を待ち態度を決定する事に決定、從つて該問題について同日提案の筈であつた臨時議會召集要求の決議案は暫らく提案を見合はする事とたり同十時散會した

豫算總會は祕密會

午後五時散會

聯合艦隊參謀長

小澤少將に決定

【東京十九日發】岩下少將逝去に依る聯合艦隊第一艦隊參謀長後任は海軍大學校敎官小澤少將を起用する事に決定、十九日左の如く發令された

海軍大學校敎官 海軍少將 小澤治三郎

補聯合艦隊參謀長兼第一艦隊參謀長

國防公債を四億磅發行

英國下院で可決

【ロンドン十八日發本社特電】英國下院は十八日夜四億磅國防公債案を表決に附した結果

贊成 三百二十九票
反對 百四十五票

の壓倒的多數を以て原案を可決した

督府辭令(十八日附)

[illegible]

法院判官 同 中濱辰男

任法院判官 敍高等官七等(各通)

專賣局副參事 出澤晃久太

陞敍高等官四等、三級俸下賜

台中州豐原郡警察課長 岩下 實榮

十一級俸下賜、豫備判官を命ず

法院判官 吉田 彰

台中地方法院合議部兼台中地方法院單獨部勤務を命ず

奏任官を以て待遇せらる(以上內閣)

人事

▲大串[illegible]氏(森永製菓會社常務取締役)二十日來台(万居)
▲[illegible]氏(交通局參事)十九日朝丸にて內地出張の途につく
▲松本[illegible]氏(遞信部[illegible])[illegible]
[illegible]

中銀改組か

【上海十九日發同盟】中央銀行改組問題に關し同銀行總經理孔祥熙氏は十九日次の如く語つた

一、改組計畫あるは事實であるがまだ立法院その他を通過してゐない

一、最近種々噂あるが傳へられるところは當つてゐない

一、海關銀券發行説は全く事實無根である

休憩に入つたが再開、議事に入らずその儘午後五時十五分散會した

朝鮮知事異動

院内閣議で決定

【東京十九日發】十九日の院內閣議で左の人事及び二法案、二決議案の議會提出を決定した

一、人事

朝鮮總督府黃海道知事 鄭 僑 源

任同府忠淸南道知事(一等)

同府全羅南道參與官 嚴 昌 成

任同府黃海道知事(二等)

同府忠淸南道知事 李 範 益

依願免本官

一、一般會計歳出の財源に充つるため大藏省預金部特別會計より爲す繰入金に關する法律案

一、酒造組合法中改正法律案

一、昭和十年度歳入歳出總決算

一、昭和十年度各特別會計歳入歳出決算

一、昭和十年度歳入歳出決算檢査報告

けふの兩院

【東京十九日發】二十日の兩院

貴族院 本會議は休み各特別委員會を開く

衆議院 午後一時より本會議を開き政府提出の關税定率法中改正法律案外九件を上程委員附託とする筈、同午前十時より豫算總會を開き勝正憲(民政)大口喜六(政友)櫻井兵五郎(民政)の諸氏が質疑を行ふ

帝國生命支店新築

落成式は六月上旬

帝國生命保險會社にては昨年三月より現在の台湾支店所在地たる榮町に新建築に着手して居たが愈々來る五月末を以て竣工するので、六月上旬盛大なる落成祝賀式を催すこととなり社長朝吹常吉氏は小西營業部長同伴九月下旬來台する筈で之に關する用向で同支店長熊谷弘助氏は近く上京する由、尙同建物は地下室共四階で一階二階以外は貸室と爲す豫定であるが、地下室は一旦有事の際空より(の)襲撃避難所として相當數の市民を收容することができると

●商業登記公告
[illegible]

●住宅建築合資會社(變更)[illegible]

●三井物產株式會社追加(變更)[illegible]

●南山自動車株式會社(變更)[illegible]

新竹州米穀商統制組合創立總會招集公告
[illegible]
一、日時 昭和十二年三月八日午前九時
一、場所 新竹市新竹第町產業會館
一、會議ノ目的事項 創立費用及其ノ償却方法承認ノ件 定款議定ニ關スル件 其他
昭和十二年二月二十日
新竹州米穀商統制組合創立發起人 會安謹、謝春木、洪乾柗

株式名義書換停止公告
來ル三月貳拾日ヨリ同月貳拾五日迄株主總會終了ノ日迄株式名義書換ヲ停止致候
昭和拾貳年貳月貳拾日
臺灣肥料株式會社

社員募集
●内外勤男女ヲ問ハズ 年齡拾參歲以上
●外務者 勤勉ナル壯健ナル方
●未經驗者ニテモ可 委細ハ面會ノ上
履歷書送付ノ事 面接日時ハ通知ス
臺北本町 常磐生命

大阪商船 基隆出帆
◎基隆神戸線 [illegible]
門司・神戸行 [illegible]
福州上海行 [illegible]
福州厦門行 [illegible]
香港・汕頭行 [illegible]
厦門・鹿兒島、長崎 [illegible]
博多・比叡丸
大連天津行 [illegible]
沖縄行 [illegible]
新港・台東行 [illegible]
・但しめなど丸へ新港に寄港
高雄出帆
高雄・厦門比律賓行 [illegible]
西貢盤谷行 [illegible]
タワオ爪哇行 [illegible]
(南洋海運)
◎高雄出帆
馬公行 夏山丸 [illegible]
宜蘭・蘇澳行 福建丸 [illegible]
東京直行 高雄丸 [illegible]
其他臨時便多數あり 臺北電話二八五〇

近海郵船 基隆出帆
門司神戸行
大和丸 二月廿四日後四時半發
吉野丸 三月一日後四時半發
朝日丸 三月五日後四時半發
上海 內地行
箱根丸 三月十四日午前九時發
大連 仁川行
元明丸 二月廿八日 午前十時
香港 厦門行
香取丸 三月十日 前十時發

辰馬汽船 出帆
神戸大阪行
宮殿丸 二十日 基隆發

大連汽船 基隆出帆
大連直行
山東丸 三月上旬 後五時發
山西丸 二月廿六日 後五時發
[illegible]
丸一組

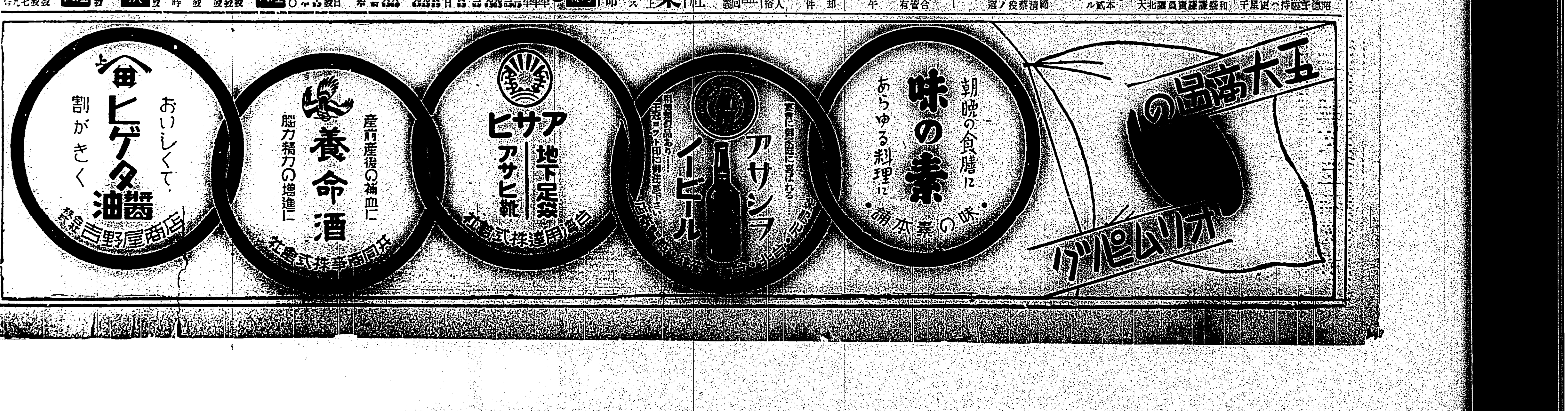

經濟時事

結城財政の今後

問題は惡性インフレ防止策と日銀『買』操作の動き

「結城財政」の今後の問題は公債消化力の一点にあり、結城新藏相の手に依つて歳出豫算案及び税制案の修正が企圖されつつあつたが

◇…結局　東部はじめ文治各省の豫算繰延べを行ひ、また地方財政交付金に就いては、原案の二億二千万円から一億九千万円を減額し、前内閣編成の豫算總額三十億四千万円に比すると二億六千万円減少し、大體二十七億八千万円程度と見られる、それと同時に増税案をも修正し、主として消費税の輕減を目標として

◇…大衆　の負擔を増加することを避けようといふわけで、取引税の取止め、酒税、砂糖及び織物消費税、關税の輕減、直接税の輕減その他に依り、前内閣の税收見込より一億五千万円を減じて二億円とする。これに依つて「結城財政」の全貌はほぼ明かになつて來たわけである。

◇―◇

「馬場財政」の前途に對する不安は、現在の經濟狀態に於て果してよくそれを消化し得るかといふ点にあつた。それでなくとも今月までの軍需工場の現狀に於ては、政府の注文に應じ切れないといふ説があつた。物價といふものは一面に於て、物資需給の關係に於て決定すると同時に、また通貨の流通量に依つても、それが上下する

◇…需給　が一致を缺き、生産能力が不足すれば、それが時に何らかの不足に依つて、物價の急騰を促す場合がある。十一年度實行豫算に比し九億円の激増（地方交付金關係を除く）を示すことに依つて、如何に需給の均衡を破るかは世人の想像以上のものがあらう。しかも四億五千万円の増税に依つて財界の受くる打撃には莫大のものがあり、公債消化力はそれだけ減殺されなければならぬのに、公債發行額は依然として九億六千万円を算して居たので、それがよく市場に於て消化さるるかどうか、それが若し全部消化されず日本銀行の背負込みとならば

◇…通貨　の膨脹を促がし惡性インフレを招來しなければならぬといふ所に「馬場財政」に對する危惧があつた。現にそれは既に物價の奔騰となつて具現し一般の危惧は現實化されつつあつた「結城財政」は無論その缺点を修正し、物價の騰貴を抑へようとするにある。

◇―◇

ただ併し、歳出豫算一億六千万円の減額に依つて、その目的を達し得るかどうか、軍需品の需給關係のことは暫らく措くも豫算の減少はそれだけ政府の諸拂を減少するので、通貨の増加はそれだけ防止し得るし、一方増税額の減はそれだけ又經濟界の打撃の程度を輕微ならしむるので

◇…公債　の市場消化力の減殺を防ぎ得べく、殊に公債發行額を八億円程度に止むるであらうといふことは、人氣的にも或る程度まで公債所有者の不安を除き得るかも知れない。ただ高橋財政當時に於てさへも市場の消化力は既に問題となつて居たくらゐであるから、今後の形勢には遽に樂觀を許さぬものがあらう。それに關して池田日銀總裁の意向として、時に日銀としては「買」操作を行ひ、日銀の買賣兩操のオペレーションに依つて公債市價の維持に努めるといふならば「結城財政」は

◇…破綻　を示さずに濟むかも知れない。「結城財政」の今後は一つに懸かつて公債政策の如何にあると見なければならぬだらう。それは今後の時日に依つてよりほかないが少くとも「馬場財政」當時よりも多少とも不安が除かれるであらうことは事實である

羅東製紙工場愈よ運轉開始

先づパルプの製造に着手　全運轉は來月中旬頃

台灣興業の羅東工場は嘗て建設工事中のところ二部竣工し新式のダイゼスターを以て原料を蒸煮し得る運びとなつたので愈々今二十日から未晒パルプを製出し之を分工場の二結へ送り之を原料とする製紙作業を二結で行ふこととなつた之より先原料バガスを昭和の宜蘭新城兩廠、帝糖の竹南、新竹各工場より供給を受ける外關係地方の蔗莖だけで足らぬので花蓮港岸山脈八千甲步に亘る蔗莖を拂下げを受け羅東工場へ持來ることになり百十噸級のエンヂン付機帆船を買收既に一月以來之を動かし原料充實に努めて居る、羅東工場が全部竣工するのは三月中旬頃で其後は羅東で製紙もパルプも出來ることとなるべく斯くて二結分工場では未晒パルプにより從前より一層積極的に作業が出來る譯であるが、昨年旧式のダイゼスター三台の内一台が壞され多數の死傷者を出したのに鑑み他の二台も取外したので二結の製紙能力は五分の三に減退して居り、勞々今後の製紙並にパルプ製造は羅東工場が主體となり二結は製紙の補助とケンテキスの製造に止まる譯である、而して製紙は内地に製紙聯合會があり、それに隣接する販賣店として大正會と稱するものがあり大同、富士、中川の三大洋紙店を以て組織され同社は之と取引關係を結んで居るので今後は製紙界の覇者たる王子製紙へ未晒パルプを供給すると共に製紙の移出に一層努力を傾注し追つては人絹パルプの製造にも手を擧げる方針で此の人絹パルプは主として蔗莖から製造することになる模様である、因に羅東工場の落成式は四月中旬に擧行する豫定で所長松本眞平氏を始め專務大川義雄氏外一、二名來台同落成式に列席することになつてゐる

霧社貯水池は理想的な計畫

地質、水力共に眞に好適　斯界の權威者が太鼓判

台灣電力では基隆火力發電所の起工式を近く擧行し一方日月潭第二發電工事も請負業者を督勵して豫定の六月までに竣工せしむべく大馬力をかけてゐるが、諸工業の勃興と一般的需要増加に對應するには一時も早く霧社の貯水池を築造しその落差を利用する發電所と共に

日月潭　發電の補強とも謂ふべき内容充實を圖る必要ありとし隨大甫溪、天送埤方面の水力調査にも手を着け將來工業の發展に伴ひ何時でも需要に應じられるやう少くとも一、二期に相當する餘裕電力を持たなければならぬといふ譯柄から新電源の開發に鋭意努力を傾注する方針であるが、取敢ず基隆火力發電に次いで着工豫定の霧社貯水池につき地質、水力利用の兩方面より權威者に見てもらふこととなり

地質の　方は鐵道省技師廣田孝一氏を、水力の方は群馬電力其他内地十數社に關係し又台電の顧問である宮口竹雄氏を招き親しく現地につき踏査してもらつた結果、廣田鐵道省技師は……水量の貯水池として霧社の如き良い地質のところは少い、此處に貯水池を設け發電所を設けることは理想的である

と同方面の地質の申分なきことを褒め、又宮口竹雄氏は水力利用の方面からみて

霧社の如く水力利用にあらゆる條件を具備した有利なところはない

と激賞したさうである、此の宮口氏は水電の神樣とも云はるる

權威者　で何についても造詣深く多趣味な人であるが、此の宮口氏と云ひ、廣田氏と云ひ何れも霧社貯水池築造を是認したので台電當局も大いに安堵の思ひをなし愈々準備工事を大急ぎで進めることとなり一月中起工した埔里より現地までの自動車道路を遲くも五、六月頃に完成する一方、建設材料運搬の爲めに必要なる鐵道を外車埕より現地迄に架設すべく計畫の下に目下設計中である、因に廣田、宮口兩氏は用務終りて十九日朝日丸で歸京の途に就いた

大型快速の油槽船激増

建造中を合せ四十萬噸

本邦に於ける重油の輸入量は年々漸増の一途を辿りつつあり、是に從ひ油槽船の需要も極めて旺盛で燃料國策と自國船主義で漸次新造船の建造を促しつつあるが、現在大型油槽船として太平洋航路に配給されてゐるもの二十二隻、二七四、七二五噸に達し此の中快速ディゼルタンカーは十八隻を算してゐる、更に目下建造中のもの並に契約を了したものは合計十二隻、約十六万噸にて現在就航中のものを加算すると三十五隻、約四十四万噸となる從つて一ケ年四百万噸の重油輸送力を有するに至る譯で之が凡て建造完成の曉は自國船主義が略實現される譯である

五百萬擔生産を目標に自作強化（下）

間作奬勵は愼重を期されたい　臺灣糖業の使命は大

台灣製糖社長　武智直道氏談

而もこれらの工業に輸出商品であるから台灣でも鳳梨罐詰の輸出が旺盛になれば砂糖消費は一層増進するであらうし砂糖の生産をふやせば伸力に富む滿洲國へも甜菜糖の補給として輸出が出來進んでは支那へも輸出し得るのみならず砂糖を原料とする各種食品工業の發達につれてその輸出の形を變へて砂糖の輸出を増加する結果となり一人當り消費量の逐増を來すことになるのである、殊に砂糖のみならず糖業の副産物たるバガスや糖蜜の利用も[illegible]

製紙　を遂げてゐる台灣製糖[illegible]

[illegible]

それも國家經濟の上から見て又製糖家の福利を増進する上からしても結構なことには相違ないが、台灣特有の糖業に惡影響のないやう業者に指導監督に遺憾なきを期せられたいと共に折角ここまで發達した糖業を後退せしめぬやう關係者の努力善處を望む次第である、尚ほ製糖原料の三分の一以上を自作すると共に社有地に小作せしめて耕作の下に指導の徹底と[illegible]原料安定に努めてゐるが

今後　は自作歩合の増加と甲當收穫の増進に一層努力を傾注する方針であり[illegible]

[illegible]くも五百万擔を目標に飛躍的發展を圖り努力邁進する考へである

尚武智社長は[illegible]

甘蔗植付進捗

一月末迄に豫定の八割六分強を終る

糖業聯合會台灣支部調査、新式製糖九社の十一、十二年期原料園一月中の植付面積は三千四百九甲にして昨年十二月迄の植付濟十万一千二百五十一甲を合せて十万四千六百六十甲に達す、植付豫定面積十二万一千五百五十五甲に對し八割六分強に相當し、二月以降の植付見込一万六千八百四十五甲となつてゐる、米價高の爲め甘蔗の植付奬勵には相當骨が折れた模樣であるが一般に奬勵金を増額し極力奬勵に努めたので水田地方にあつても案外植付進捗し此分では豫定の十二万一千餘甲は三月迄に殆んど植付終るものと觀測される、各社の植付豫定と一月末までの植付實績を示せば

	植付豫定	一月迄の植付濟
台灣	二七、三三三甲	二六、九七〇甲
明治	二三、九八〇	一九、三三三
大日本	二八、九六六	二三、四六八
鹽水港	二〇、四〇〇	一八、八八九
帝國	一〇、四〇二	六、五八六
昭和	六、九六六	五、三六三
新興	二、〇〇六	一、八二一
台東	一、六六〇	一、四九一
[illegible]成	七六六	七二六
計	一二一、五五五	一〇四、六六〇

尚一月迄の植付濟十万四千六百六十甲の内會社の自作は二万一千二[illegible]

兵庫農工銀行も勸銀に合併

台灣にも緣故ある久米考藏氏が頭取なる兵庫縣農工銀行では十六日臨時株主總會を開き愈々勸銀との合併を承認した、久米氏は勸銀台北支店長から兵庫農工に買はれて頭取に就任以て同行今日の隆盛を來したものであるが時勢には抗し得ず終に勸銀と合併することになつたが同氏九年間の苦心が合併へ拍車をかけたやうにも見られ感慨無量の體である

製氷同業組合評議員會

廿二日開催

台灣製氷同業組合では來る二十二日午前十時より台北市公會堂に於て新役員の顏合せを兼ねて評議員會を開催するが議案は次の如くである

△附議事項
一、退職役員に慰勞金贈呈の件
一、製氷販賣價格に關する件
△協議事項
一、賦課金徵收の件
一、製氷統制に關する件
一、生產統制に關する件

東部の鹽饑饉

賣捌人銓衡に專賣局が硬化

今後の銓衡に對して再檢討を試みん

花蓮港街に於ける鹽の配給不足事件は近來にない珍事であつただけに專賣當局をいたく反省せしめ賣捌人の人選問題さへ醸すに至つた即ち今次の事件は近頃稀な海上の時化のため鹽運搬の貨物船が花蓮港入港不能に終つたことに原因するものであるが、專賣本局の言分としては花蓮港の樣な特殊の地方では何時かは斯くの如き突發事故が出來することを豫想し常に幾分のストックを用意すべきであるに此の点を怠つたことは花蓮港賣捌人にも罪はあるが、又直接配給を擔當してゐる鹽賣捌人の責任も大きい、此の一事からするも賣捌人の銓衡は愼重に愼重を要し、專賣品販賣業務の第一線に立つて活躍すべき人物を選ばねばならぬ斯くするためには賣捌人たることを退職官吏の特權視し、業務擔當者としての手腕如何は第二義と考へる如き一般の態度は宜しく之を排斥し、賣捌人も專賣局の現役官吏と一體となつて、活動せしめねばならぬ、といふ譯で來るべき七月の酒煙草賣捌人の更新期に當つては此の点を充分に考慮し又從前の賣捌人の業務振りについても嚴しい再批評をなす模樣である

當限二期丸糯米

暗玉共三百車の大受渡

本期糯では最高記録

環境の不良と現米逼迫とに依り新落步調の當限（二月二十日限）二期丸糯米は納會の十九日前場では投物殺到して果然暴落、十四円二十錢と八丁安に寄り十錢まで齊叩かれて納會した、受渡車數は二百三十一車を數へ十一年二期產の丸糯米での最高記録をなしてゐる、兩方の主なる顏觸を見るに賣方では

△協豐五十四車△加興四十一車△杉原二十八車△振發二十三車△堀十三車△三井九車

の外早渡四十一車あり買方では

△苑通六十六車△高調利六十二車△德記五十一車△三泰十九車△三六商行十四車△裕豐十二車

で苑通の六十六車が筆頭となつて居る、この暗玉の受渡は七十車あつたものの如くこの分を加へると實に三百車といふ稀に聞く大受渡である、買方は斯かる多數量の現米を抱いて如何に捌くか注視の的となつて居る

阪神青果市況

【神戸發航空便】阪神青果市況は大體保合にて常に四円以上の高値を維持し殊に高雄州下の芭蕉被害の深刻なる報にそこ[illegible]四円關門[illegible]

割れは恐らく高望の出盛でもあるまいと見られてゐる

造船界は大活況

建造中のもの九十萬噸

【神戸發航空便】未曾有の活況を呈せる本邦造船界の一月末現在建造中及び建造豫定の船舶は總トン數一千トン以上に九十万トンに達してゐる、即ち日本海運集會所調査に依れば貨物船百隻六十一万三千四百トン、油槽船二十隻十五万八千八百五十トン、鯨工船二隻二万二千五百トン、その他八隻四万二千七百トン、合計百三十隻八十八万三千一百トンを示してゐる

商況（十九日）

臺中米價（十九日）

蓬萊米一期一〇円七五錢、出米高蓬萊米一期二期四、三六〇袋、丸糯一期九一二袋（台中驛渡）

島内米肥

臺米現物相場

南部二期在來米　基隆高雄車乘渡百斤　八、八八　前日對比　二安

基隆在庫米（十九日現在）

[illegible]

高雄在庫米（十九日現在）

[illegible]

正米市況役場

[illegible]

島内肥料相場

[illegible]

期米

大阪期米役場

[illegible]

東京期米役場

[illegible]

神戸期米役場

[illegible]

堂島兩建控除俵合

[illegible]

各地期米引跡氣配

[illegible]

堂島前場先限主なる手筋

[illegible]

堂島前場先限主なる手振

[illegible]

堂島米況前場

【大阪十九日發】昨後場反撥の氣先今朝は株式高に先限は三十二円〇二錢と三丁高に寄付きしも二節買物薄に九十九錢となりそれで一杯の保合持となりて終つた

堂島米況後場

【大阪十九日發】當限の解合成立も人氣も人氣に響かず先限は三十一円九十七錢と稍々三丁安に寄付き三十一円九十六錢と綴みアト九十七錢に保付いて引けた

堂島雜觀

【大阪十九日發】株式高に三十二円台に上寄つたがアト買物續かず忽ち一円台へだれて無材料の直下を彼らず買はずの九十九錢の九本同事と云ふ不振商状を呈し當限相場は容易に限り外ら離めぬやに見られた

株式

大阪短期役場

[illegible]

大阪長期役場

[illegible]

東京長期役場

[illegible]

東京短期役場

[illegible]

東京株況前場

【東京十九日發】長期一[illegible]

北濱雜觀

【大阪十九日發】議會に於ける結城藏相の財界に不安なしの言明は人氣に好感を與へ雜株中心から主力株中心に皆り東新大新を始め諸株一齊に好勢に寄付きしもアト綿業株に三品安に伸悩みと雜株の活潑游から一息風情となつた然し先行擧倒人氣から底意は強調を失はぬやに見られてゐる

絲況

大阪綿絲後場

[illegible]

大阪棉花役場

[illegible]

大阪人絹役場

[illegible]

橫濱生絲役場

[illegible]

砂糖

大阪清算役場

[illegible]

穀肥

大連特產前場

[illegible]

神戸豆粕役場

[illegible]

神戸硫安相場

[illegible]

債券　開西最古の老舖　債券問屋　日本相互證券株式會社　債券・公債・賣買は極力勉强金融は有利に　取引は確實な店を選定すること肝要　機關紙タイムス進呈

一公債株式現物賣買
一般精算取引仲介
池田商店
臺北市大和町四ノ八（本局前）　電話長四一〇四番、四五五二番

子供の科學　三月號　少年の科學的思考力を涵養する獨特の本社出版
超短波應用の新治療法
飛鳥山の古代遺跡
英國の高速度列車
鐵道と飛行機
新しい停車場
赴戰江の發電所
表面張力の話
御飯を九十度噛む
第三十五回「私の發明」當選者發表と新募集
模型變壓器の作り方
模型トンネルのブックエンド
模型電氣機關車の操車ヤードと聯動ポイントの作り方
少年工作寶典・木ネヂの使ひ方
天文講話　星の話
二月の天體
金剛丸模型設計
定價五十錢

子供の科學ハンドブック
モーターと變壓器の作り方
蒸汽機關車の作り方
少年技師の電氣學
化學應用遊戲と玩具の作り方
博物採集と標本の作り方
天體望遠鏡の作り方と觀測法
模型製作のABC
發行所　東京・神田・錦町一丁目五　振替東京一六五六七番　電話神田二二六一～九番　誠文堂新光社

オール日本航空路案内
科學画報
空から見た山國日本
齒列矯正・樂しき空の旅・苗場山スキー行
松竹キネマ大船スタヂオ見物
天然色寫眞法
科學寫眞の撮り方
動物の足跡研究
早春雜信
鶴の仙境を尋ねて
天文　暦法の發達
アマチュア天文家の功績
三月の觀測案内
合成ゴム、プロフイル
沖繩の結繩
黎明期の紡績史上の三傑
製鐵業の現況と鐵飢饉の對策
鋼鐵は躍る
各種競爭用自動車記錄物語
ドーヴァ海底トンネル愈々開通か？
世界中に友を求めて
日ソ漁業戰
心臟生理學
定價六十錢